SR. PRUNEDA AQUILES
CHILE 2951
CIUDAD

LOS ANDES

DIECISEIS PAGINAS
Precio del Ejemplar $ 3,00

Año XCIII | Registro Nacional de la Propiedad Intelectual Año 1974: Nº 1.270.582 | MENDOZA — Viernes 23 de Mayo de 1975 | Publicación adherida al Instituto Verificador de Circulaciones | Núm. 30.937

Prorrogarían el periodo de labor las paritarias

Otero habló con Miguel y Herreras

BUENOS AIRES, 22 (NA). — El ministro de Trabajo, Ricardo Otero, admitió hoy que si fuera necesario, el periodo de labor de las comisiones paritarias, que vence el próximo 31 del corriente, podría prorrogarse "un par de días más".

Otero hizo esa afirmación al término de una reunión de más de dos horas con el secretario general de la CGE, Casildo Herreras, el titular de las 62 Organizaciones, Lorenzo Miguel, y los dirigentes Florencio Carranza, de la Confederación de Empleados de Comercio, y Rogelio Papagno, de la Unión Obrera de la Construcción.

Los gremialistas se retiraron del despacho de Otero sin formular declaraciones, y en cambio fue el ministro quien se encargó de comentar con los periodistas lo tratado en el encuentro.

Consultado sobre la posibilidad de un próximo mensaje de la presidente de la Nación sobre el tema de las paritarias, Otero calificó de "absolutamente inexacta" a la versión. "La señora puede dirigirse al país, es un derecho que ella tiene cuando lo considera conveniente y si quiere hablar de las paritarias también puede hacerlo, pero tendrá que llamar a su ministro de Trabajo y no me ha llamado para nada", agregó.

Refiriéndose a las declaraciones del dirigente del gremio de la construcción, Rogelio Papagno, según las cuales los aumentos a concederse oscilarían entre un 35 o un 40 por ciento, Otero afirmó que "eso corre por cuenta de quien lo dice. Acá no hemos hablado de cifras y porcentuales, que por otra parte sería absolutamente improcedente".

En cuanto a una posible prórroga del término de las discusiones Otero manifestó que "queríamos que terminarán el 30 de mayo para evitar lo que siempre es el más engorroso desenlace: las llamadas retroactividades. Todo el mundo sabe que los salarios deben regir a partir del primero de junio. Nosotros creemos firmemente que para esa fecha van a estar terminadas. Pero si hace falta un par de días más no vamos a hacer cuestión por eso".

Luego de expresar su esperanza en que no haya necesidad de recurrir al laudo ministerial, Otero reafirmó que "las convenciones paritarias rigen a partir del primero de junio y la prórroga, vuelto a insistir, no puede ir más allá de unos días. Nosotros no queremos crear una expectativa inútil, no le conviene al país, ni a los gremios, ni a los trabajadores", finalizó.

Hicieron un pedido los empresarios

BUENOS AIRES, 22 (Télam). Las confederaciones de la Producción, Industrial y del Comercio, que integran la Confederación General Económica (CGE), se dirigieron a los ministros de Economía, Trabajo y Bienestar Social, ante la inminente finalización del plazo de las deliberaciones de las comisiones paritarias, solicitando se den a conocer los lineamientos económicos para los acuerdos entre las partes.

El texto de los telegramos enviados es el siguiente:

"Atentos a la inminente finalización del plazo de deliberación de las comisiones paritarias (ley 14.250) y a la necesidad que sus definiciones se enmarquen en el contexto económico que el superior gobierno debe establecer para la continuidad del quehacer productivo nacional, ratificamos a los señores ministros la urgencia impostergable de conocer los lineamientos económicos necesarios para que estos acuerdos se formalicen en beneficio de la economía general. Específicamente solicitamos las bases ciertas que definan la política de ingresos y las medidas que aseguren el instrumento de la producción. Entendemos que de esta manera colaboramos a que las resoluciones que adopten las comisiones paritarias contribuyan positivamente al progreso del país".

Ivanissevich y Frattini con la Presidente

El ministro de Cultura y Educación, doctor Oscar Ivanissevich (izquierda), y el subsecretario de Educación, Carlos Frattini (segundo de la derecha), aparecen con José López Rega y la Presidente, durante la audiencia que ésta les concedió en la mañana de ayer. (Radiofoto de NA).

Un consejo superior de embajadores fue creado

El Senado aprobó la ley de servicio exterior

BUENOS AIRES 22 (Télam) — El Senado aprobó en su sesión de hoy la ley para el servicio exterior de la Nación, incorporando las modificaciones al proyecto del Poder Ejecutivo sancionadas por la Cámara de Diputados en la primera sesión ordinaria del actual período parlamentario.

El cuerpo rindió también homenaje a la celebración del aniversario del 25 de Mayo de 1810.

La ley que se aprobó hoy define al servicio exterior de la Nación como "el instrumento de ejecución de la política exterior nacional, preservando, defendiendo y resguardando la soberanía, dignidad e interés de la República en el ámbito continental y mundial".

El texto de la ley está compuesto por quince capítulos y ciento nueve artículos, que establecen el régimen de los funcionarios del servicio exterior, del estado diplomático, y del ceremonial del Estado.

Dispone, además, la creación de un consejo superior de embajadores, de carácter permanente, asignándole la función de "asesorar al ministro de Relaciones Exteriores y Culto en materia de política exterior y en los asuntos de especial relevancia que conciernan a la conducción general del ministerio".

Este nuevo organismo estará integrado por los embajadores extraordinarios y plenipotenciarios que hayan revistado por lo menos diez años en esa categoría, y hubieren cumplido sesenta y cinco años.

El nuevo cuerpo legal califica al personal del servicio exterior en siete categorías: a) Embajador extraordinario y plenipotenciario, b) ministro plenipotenciario de primera clase, c) ministro plenipotenciario de segunda clase, d) consejero de embajada y cónsul general, e) secretario de embajada y cónsul de primera clase, f) secretario de embajada y cónsul de segunda clase y g) secretario de embajada y cónsul de tercera clase.

También se definen las funciones del Instituto del Servicio Exterior de la Nación, que será "el organismo único de selección, formación e incorporación del personal para el cuerpo permanente activo del servicio exterior de la Nación".

La ley aprobada hoy restablece el cuerpo de agregados laborales, que serán designados por el Poder Ejecutivo y propuestos por la CGT, a requerimiento del Ministerio de Trabajo.

La sesión se inició a las 18 y 45, con la presidencia de Carlos Evans y 36 senadores presentes.

La elección en la OEA no satisfizo a Gómez Bergés

SANTO DOMINGO, 22. (U. P. I.) — El canciller dominicano Víctor Gómez Bergés declaró a su regreso desde Wáshington que la reciente elección del nuevo secretario general de la Organización de los Estados Americanos (OEA), "defraudó" a la mayoría de los países pequeños del hemisferio.

Al mismo tiempo, Gómez Bergés, de 35 años, se lamentó de la actitud que asumió Estados Unidos en la votación.

La elección favoreció al embajador argentino Alejandro Orfila, quien tuvo como único contrincante al canciller dominicano.

El diplomático dijo anoche que la "decepción" que el resultado del proceso electoral provocó en los países pequeños que respaldaron su candidatura se debe al hecho de que habían abrigado la esperanza de asumir la dirección, a través de él, del organismo regional.

Los cinco secretarios generales de la OEA han sido sudamericanos. Ellos fueron Carlos Dávila, de Chile, José Mora, del Uruguay, Carlos Lleras, de Colombia; Galo Plaza, del Ecuador, y ahora Orfila, que deberá asumir su cargo en julio.

Gómez Bergés declinó referirse a declaraciones del embajador norteamericano ante la OEA, William Maillard, quien dijo que había votado a favor de Orfila en la cuarta y quinta votación de la primera jornada eleccionaria debido a que se le consideraba como el candidato más apto para dirigir el organismo regional.

"Esas declaraciones no me merecen ningún comentario", expresó, pero dijo que lamentaba la forma en que votó Estados Unidos.

"Los Estados Unidos dijeron siempre que votarían por el candidato que obtuviera la mayoría y nosotros la obtuvimos en todo momento en las primeras votaciones. Lamentamos mucho que ellos (Estados Unidos) cambiaran de actitud, pero cada gobierno tiene derecho a cambiar de actitud en el momento que lo estime conveniente".

Gómez Bergés expresó, asimismo, su esperanza de que la OEA salga fortalecida como resultado de la elección de Orfila a la secretaría general.

"Ese es el interés de todos nuestros pueblos", señaló el diplomático dominicano.

Gómez Morales propicia medidas de austeridad

Se conoció una síntesis de su plan, salarios y precios

BUENOS AIRES, 22 (NA). — "La situación actual de la economía sólo permite aumentos salariales que contemplen una efectiva pérdida del poder adquisitivo experimentado por el salario a partir del primero de marzo de 1975", dice el plan económico elevado por el ministro Alfredo Gómez Morales a la Presidente de la Nación.

El programa, que se halla desde hace aproximadamente un mes a disposición del Poder Ejecutivo y sobre el cual se tejieron innumerables especulaciones y trascendidos, tomó estado público hoy a través del diario "La Prensa" y la revista "Mercado", que lo incluyen en forma sintetizada en sus respectivas ediciones.

En otros capítiulos, el plan contempla la continuación de la política de fijación de precios anticipada a las siembras con posterior ajuste, la flexibilización de la ley de inversiones extranjeras con intervención del Congreso, mayores limitaciones en las divisas que se otorgan para viajes al exterior, un estricto plan de economía y austeridad, y la obtención de un sustancial aumento de la productividad, gestionando ante el Ministerio de Trabajo la no aplicación de cláusulas que la limiten directa o indirectamente, y, ante quienes corresponda, la supresión de espectáculos de gran concurso popular en días laborables o en horas muy avanzadas de los feriados anteriores a ellos.

Según las previsiones de Gómez Morales, la aplicación de las medidas propuestas permitirá obtener en el corriente año un crecimiento del producto bruto del 6,8 por ciento, aunque advierte que esa meta será alcanzada si no se producen graves problemas en el sector externo de la economía, es decir, si el balance de pagos responde a una política realista.

En cuanto a la política ganadera, se recomienda adecuarla a la evolución de la situación mundial, reclamando al sector pecuario el esfuerzo transitorio hasta que se normalicen los mercados internacionales.

También se señala la necesidad de reorganizar técnica, económica y financieramente la industria frigorífica, especialmente en aquellas empresas que han pasado a ser administradas por el Estado.

En materia de combustibles se propicia la ejecución acelerada de planes que permitan lograr el autoabastecimiento a corto plazo, y en cuanto a la industria se señala la conveniencia de mantener la plena utilización de su capacidad instalada, derivando un porcentaje de su producción al sector externo.

Con respecto a la política de inversiones, además de recomendar la acentuación de su carácter selectivo, el plan propone la revisión de los planes que se encuentran en marcha, para compatibilizar las posibilidades físicas y financieras de la economía, y especialmente el plan de inversiones públicas, postergando la iniciación de toda obra que no tenga carácter imprescindible.

En cuanto a las inversiones extranjeras, se contempla proponer al Congreso la modificación de la ley respectiva para que, sin afectar los principios básicos de la doctrina del gobierno en esa materia, se la dote de una mayor flexibilización.

En materia de presupuesto se propicia, a partir del dictado de un decreto sobre economía y austeridad, a cuyo cumplimiento se condicionarían los aportes extras de ayuda financiera a las provincias, el saneamiento de la economía y las finanzas de las empresas del Estado, combatiendo la hipertrofia burocrática con el no cubrimiento de las vacantes, eliminando el doble empleo, las horas extras y los viáticos innecesarios o simulados y el dictado de una nueva ley de prescindibilidad que permita eliminar de la administración pública a los elementos indeseables que perturban y sabotean la acción del gobierno.

El rubro de los recursos incluye la revisión del régimen impositivo, a fin de lograr un adecuado nivel de ingreo, y la reorganización de la Dirección General Impoitiva y de la administración General de Aduana, dotándola de los elementos humanos, monetarios y físicos que les permitan un mejor cumplimiento de su cometido.

Las disposiciones relativas al régimen cambiario incluyen una mayor limitación de los fondos que se asignan para viajes al exterior y la drástica represión de las operaciones en el mercado clandestino de cambios, aplicando a sus operadores habituales las leyes de emergencia y seguridad.

En el capítulo referente a la política de precios y salarios, que es el último del plan, se propone el refuerzo de los instrumentos vigentes para reprimir la especulación y los hechos ilícitos, dotando a los organismos del Estado de un aparato eficiente para el control de las empresas. En este orden, se contempla la reorganización de la Secretaría de Estado de Comercio, y la concitación de los operativos fiscales de la Dirección General Impositiva con los de otros organismos.

Para promover la productividad, otro de los objetivos básicos del programa, se propicia llevar a la conciencia de los empresarios, asalariados y funcionarios del Estado, la necesidad de realizar un esfuerzo mancomunado en ese sentido.

Con ese mismo propósito se gestionará ante el Ministerio de Trabajo la no inclusión de cláusulas que limiten directa o indirectamente la productividad, y se gestionará ante quien corresponda la supresión de espectáculos de gran concurso popular en días laborales y en horas muy avanzadas de feriados anteriores a una jornada laboral.

En cuanto a los precios, se habla del estricto cumplimiento de las normas en vigor, obligando a las empresas a reajustar aquéllos que fueron aumentos ilegales.

Deberá revisarse y corregir —añade— la situación de aquellas empresas que mediante ocultamiento o falsas informaciones han abusado de la disposición de las autoridades para corregir situaciones de supuesta rentabilidad negativa.

Finalmente al enfocar el problema salarial, el plan expresa que "la actual situación económica sólo permite aumentos salariales que contemplen una efectiva pérdida del poder adquisitivo experimentado por el salario a partir del 1º de marzo de 1975. En consecuencia, cualquier incremento por encima de esa pauta deberá basarse en aumentos reales de productividad de la empresa que permitan absorberlos sin incidir en los precios.

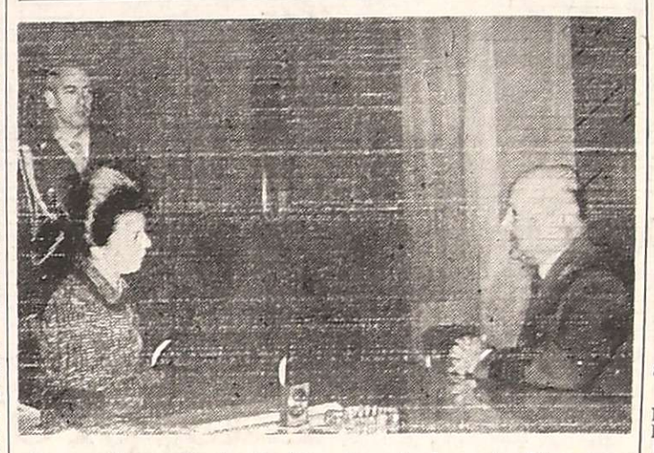

La presidente de la Nación, durante la entrevista que mantuvo ayer con el brigadier Héctor Luis Fautario en su despacho de la Casa de Gobierno. (Radiofoto de NA)

Fautario visitó a la Presidente

Posible informe sobre el arma

BUENOS AIRES, 22 (N.A.) El comandante de la Fuerza Aérea, brigadier general Héctor Luis Fautario, conferenció hoy durante una hora y 40 minutos con la señora María Estela Martínez de Perón, en el despacho presidencial de la Casa Rosada, sin que se diesen a conocer los temas tratados en la oportunidad.

Tal como había acontecido anteriormente con el ex comandante general del Ejército, teniente general Leandro Enrique Anaya, y con el almirante Emilio Massera, de la Armada, la entrevista se realizó a solas entre la jefa del Estado y el brigadier Fautario, sin que participase, como es habitual, el titular de Defensa, Adolfo Mario Savino.

En círculos castrenses se indicó ya en las anteriores oportunidades que estas reuniones tienen por objetivo que los comandantes generales informen a la Presidente sobre la situación de cada arma y la labor que cumplen, como asimismo sirven para que los jefes militares eleven al nivel presidencial sus puntos de vista sobre la situación nacional.

En tal sentido, algunos observadores, señalaron que no resultaría extraño que el actual comandante general del Ejército, general de división Alberto Numa Laplane, actualice de alguna manera la entrevista que la señora de Perón mantuviera con el teniente general Anaya a fines de abril, en un encuentro que se produciría en las próximas semanas.

Tras la conferencia con el brigadier Fautario, la jefa del Estado recibió, en presencia del titular de Bienestar Social, José López Rega, al ministro de Educación, Oscar Ivanissevich, que concurrió al despacho presidencial acompañado por el secretario de Educación, Carlos Frattini, en una reunión que se prolongó por espacio de 40 minutos, de la cual, como en el caso anterior, ninguna información complementaria dio la Secretaría de Prensa y Difusión.

Rocamora se reunirá hoy con diputados

BUENOS AIRES, 22. (NA).— El ministro del Interior, Alberto Rocamora, asistirá mañana a la Cámara de Diputados de la Nación para reunirse con la comisión de labor parlamentaria del cuerpo, según se confirmó esta noche en medios parlamentarios.

Esta deliberación, de carácter extraordinario, que congrega a todos los presidentes de bloques se realizará a pedido de la Cámara con el fin de analizar la situación creada por el asesinato del periodista Jorge Money, del diario "La Opinión", las amenazas a representantes de otros medios de difusión y el aviso televisivo aparecido el domingo último relacionado con el citado matutino y "El Cronista Comercial".

Acuerdos para Cafiero, Numa Laplane y jueces

BUENOS AIRES, 22 (Télam) —Antes de levantar la sesión hasta el próximo miécoles 4 de junio, el Senado Nacional prestó esta noche en sesión secreta los siguientes acuerdos:

General de División Alberto Numa Laplane: promoción al grado de teniente general, con fecha 13 de mayo de 1975, por haber sido designado comandante general del Ejército.

Servicio exterior

Embajadores extraordinarios y plenipotenciarios: Antonio Francisco Cafiero, Raúl Carlos Desmarás Luzuriaga.

Ministro plenipotenciario: Francisco Julián Licastro.

Justicia

Juez de la Cámara Federal de Apelaciones de Mendoza: Julio Enrique Soler Miralles.

Juez de la Cámara Nacional de Apelaciones del Trabajo de la Capital Federal: Cecilio Sanabria.

Juez nacional de primera Instancia en lo criminal de instrucción de la Capital Federal: Estela Raquel Cárcamo.

Juez nacional de primera instancia en lo criminal de sentencia de la Capital Federal: Oscar Juan Román Giúdice Bravo.

Juez nacional de primera instancia en lo civil de la Capital Federal: Pedro Rafael Speroni.

Jueces nacionales de primera instancia en lo comercial de la Capital Federal: Héctor María Kiernan, Rubens Ruiz Díaz.

Jueces nacionales de primera instancia del trabajo de la Capital Federal: Atilio Juan Pingitore, Rodolfo Francisco Rolando Bernava, Alcira Paula Isabel Pasini.

Jueces nacionales de Primera Instancia especial en lo Civil y Comercial de la Capital Federal: Emilio María Pascual, Francisco Leal, Juan Carlos Ocampo, Horacio Desiderio Luna Dávila, Elena Adriana Suñé.

Juez Federal de Primera Instancia: Manlio Torcuato Martínez (h).

Juez Federal de Primera Instancia de Rawson (provincia Chubut), Omar Delfor Garzonio.

Habría rechazado las exigencias Bordaberry

Mantuvo una reunión con altos mandos

MONTEVIDEO. 22. (UPI). — Se cree que el presidente Juan María Bordaberry ha rechazado por escrito las exigencias de los militares en una reunión de tres horas con los altos mandos de las tres Fuerzas Armadas, según informaron fuentes extraoficiales responsables.

Se ignora aún si, pese al supuesto rechazo, el presidente y los militares llegaron a algún tipo de acuerdo para poner término a la crisis institucional que comenzó el martes de madrugada al exigir los comandantes castrenses la reposición en su cargo del presidente del Instituto Nacional de Carnes (INAC), Eduardo Peile.

Las fuentes dijeron que la respuesta de Bordaberry fue redactada en términos "duros" como lo había sido el memorándum - ultimátum, presentado por los militares.

Lo que no ha podido definirse es qué actitud adoptarán los militares en el caso de que no surgiera alguna solución armoniosa a la crisis institucional.

Bordaberry pareció estar aislado y sin respaldo castrense antes de la reunión con los militares esta tarde, la que se realizó en el Comando en jefe de la Fuerza Aérea, a unos 15 kilómetros al norte del centro de Montevideo.

Mientras tanto continuaba hoy el bloqueo a las informaciones oficiales emanadas de la Casa de Gobierno, salvo que contaran con la aprobación de las fuerzas conjuntas policíaco - militares.

La insubordinación militar al presidente continuó en el ámbito civil, ya que, pese a la destitución, Peile siguió trabajando en su cargo y el remplazante designado por el Poder Ejecutivo, José María Rocca Sienra, no asumió aún el puesto.

Los periodistas no pudieron acercarse a menos de 400 metros del lugar donde se realizó la entrevista de esta tarde, el que por otra parte se encuentra en una zona aislada cercana al aeródromo militar Boiso Lanza.

Un patrullero de la policía caminera precedió al automóvil en el que Bordaberry abandonó el comando de la aviación, no pudiéndose apreciar con quién estuvo acompañado durante la reunión con los militares.

Las actividades en la capital se desarrollaban normalmente y no había signos visibles de refuerzos de guardia.

La población, a su vez, seguía ignorando por completo los permenores de la crisis, debido a que ningún medio de difusión local fue autorizado a propalar noticias al respecto. Ello favoreció la propalación que se extendieron por toda la ciudad.

En Economía piden mejoras del 40 al 60%

BUENOS AIRES, 22 (NA). El personal del Ministerio de Economía solicitó incrementos salariales del 60 por ciento para las categorías entre 1 y 10, del 50 por ciento para las comprendidas entre el 11 y el 16, del 40 por ciento para las que median entre el 17 y el 24 grado del escalafón.

Esa exigencia, sin embargo, quedará sujeta a la determinación definitiva de una comisión asesora, cuya constitución solicitó en memorial entregado al ministro de Economía, doctor Alfredo Gómez Morales.

La petición fue formulada por los dirigentes de la Asociación del Personal de Economía y Hacienda, una entidad de primer grado que nuclea a la mayoría del personal. Las otras dos medidas solicitadas fueron: a) Activación de la medida que dispone la creación del fondo de estímulo y b) creación de una comisión para establecer el fondo compensador en favor de los que se han jubilado.

Emery asistirá a un congreso en Madrid

Reunión iberoamericana sobre alimentos

EZEIZA (Bs. As.) 22 (Télam). — "Con huelgas o sin ella, el gobierno que preside la señora María Estela Martínez de Perón está dispuesto a llevar adelante, en la medida de sus posibilidades, todo lo que el campo necesita", declaró hoy aquí el secretario de Agricultura y Ganadería de la Nación, Carlos A. Emery.

El alto funcionario formuló declaraciones al periodismo, poco antes de partir con destino a Madrid, donde participará del Congreso Iberoamericano de ministros del área, a realizarse en esa ciudad.

También asistirá al acto inaugural de la "Feria del Campo", muestra ganadera a desarrollarse en la capital española a partir del 7 del corriente, y en la cual se halla representado nuestro país.

Emery viajó acompañado por el senador nacional Humberto Romero (Frejuli - Corrientes), quien también fue abordado por los periodistas en el aeropuerto internacional de Ezeiza.

"El senado nacional —dijo el legislador— ha creído que en este momento especial debe acompañar la acción del Poder Ejecutivo, tendiente a estimular y promover la colocación de la producción primaria argentina en el exterior".

Emery, por su parte, puntualizó que en el Congreso de Ministros de Agricultura y Ganadería será analizado "un temario muy importante, cuyo primer punto es la reforma agraria, a la que yo —dijo— prefiero llamar "transformación o planificación".

"Nosotros vamos a sostener al respecto las tesis justicialistas enunciadas por el general Perón, dejando que cada país siga en esta materia su propia modalidad", acotó.

"También se discutirán los medios para lograr el aumento de la producción de alimentos, en un momento en que muchos millones de seres humanos padecen hambre en el mundo", indicó.

Con referencia a la muestra ganadera por inaugurarse en Madrid, señaló que "se trata de una magnífica oportunidad para exponer en Europa la calidad de los productos agropecuarios argentinos".

"Llevamos 40 animales de todas las razas, y esperamos que esta exhibición del potencial de riqueza de la Argentina consiga interesar y surgir oportunidades para nuestro comercio exterior".

Marcha contra el terrorismo en España

Después de los servicios fúnebres celebrados en la iglesia de San Ginés por las víctimas del terrorismo en España, una multitud de manifestantes realizó una marcha desde la calle Arenal, en Madrid, hasta la Puerta del Sol y luego hasta la sede de la Administración General de Seguridad, donde fue cantado el himno español. (Radiofoto de UPI).

Chile se prepara para una posible visita de la señora Isabel de Perón

SANTIAGO (Chile) 22 (U. P. I.). — Altas fuentes del Ministerio de Relaciones Exteriores dijeron hoy que se está "trabajando" en los preparativos para una posible visita de la presidente Argentina, María Estela Martínez de Perón.

No revelaron fechas pero dijeron que "hay una época prevista" para la visita, que sería en retribución a la que hizo en abril a la Argentina el presidente chileno, general Augusto Pinochet.

Noticias procedentes de Buenos Aires han señalado como fecha posible para la visita los meses de junio o setiembre de este año. Pinochet invitó a la señora de Perón, durante la entrevista que sostuvo con ella el 18 de abril en la base aérea de Morón, cerca de Buenos Aires.

Pinochet se reunió el año pasado con el entonces presidente Argentino, Juan D. Perón, en otra breve visita que el mandatario chileno hizo al vecino país.

La segunda entrevista de Pinochet con la señora de Perón, si se concreta, marcará un nuevo hito en las excelentes relaciones que mantienen ambos países.

Los acuerdos logrados en Morón en abril último quedaron estampados en una declaración conjunta que ratificó los derechos de ambos países en la Antártida y la necesidad de acelerar el proceso de integración incluyendo la interconexión de sistemas de telecomunicaciones, fomento al intercambio comercial y constitución de empresas binacionales.

En ese marco se reunirá en Santiago probablemente a partir del martes, la comisión chilena - argentina sobre integración física y coordinación económica.

Pinochet ha sostenido también reuniones con los presidentes Ernesto Geisel, de Brasil, Alfredo Stroessner, de Paraguay, y Hugo Bánzer, de Bolivia, y espera entrevistarse, además, con el presidente de Perú general Juan Velasco Alvarado.

La semana pasada, fuentes del gobierno chileno dijeron que Pinochet "ha continuado los contactos epistolares con colegas latinoamericanos", lo que dio pábulo a especulaciones sobre posibles nuevas entrevistas presidenciales.

ADEPA condenó el crimen de Money

Además hizo varias reclamaciones

BUENOS AIRES, 22 (NA). — La Asociación de Entidades Periodísticas Argentinas —A.D.E.P.A.— condenó, en un comunicado, el asesinato del periodista Jorge Money y reclamó de las autoridades públicas la investigación y las correspondientes sanciones, para lograr "el restablecimiento de las condiciones indispensables para el regular ejercicio de la función periodística".

Expresa el comunicado que lleva las firmas de Juan S. Valmaggia y Antonio M. Maciel:

"El reciente asesinato de un periodista ha sido nueva manifestación del clima de violencia en que han sumido al país grupos de inadaptados que no se avienen con las normas de convivencia impuestas por la existencia normal de una sociedad civilizada, y persisten, violándolas, en la triste tarea de imposibilitar la recuperación de las instituciones en que está empeñado el pueblo argentino, como condición ineludible de la afirmación de su personalidad nacional ante el mundo.

"Contra tal estado de cosas y la zozobra pública que ha creado, no cesó de pronunciar su protesta indignada la Asociación de Entidades Periodísticas Argentinas (ADEPA) —en cuyas filas se han abierto claros provocados por obra del terrorismo—, requiriendo la acción represiva destinada a devolver al país el sosiego propicio para la prosecución de su progreso espiritual y material, tan criminalmente conmovido.

"Ahora ha caído otro hombre de prensa, el redactor de 'La Opinión', D. Jorge Money y otros dos se ven seriamente amenazados. En presencia de aquella muerte, en plena juventud y en la madurez de su capacidad profesional y de las nuevas amenazas, ADEPA expresa su repudio de hechos que agravian a toda la comunidad, hace llegar sus condolencias a la familia de señor Money y al diario directamente afectado y reclama de los poderes públicos, con la investigación y la sanción condignas, el restablecimiento de las condiciones indispensables para el regular ejercicio de la función periodística, en el ambiente de la tranquilidad y respeto que aseguren el cabal funcionamiento de la libertad de prensa".

Aprobó la Cámara Baja el informe del caso Aluar

BUENOS AIRES, 22. (NA). — La Cámara de Diputados de la Nación aprobó esta noche el informe y las conclusiones de la investigación parlamentaria sobre el "Convenio Aluar", que ya contaba con la aprobación del Senado, y según las cuales dicho contrato "tuvo una gestión irregular y defectuosa" y "no garantiza el poder de decisión nacional".

Regresa hoy Vignes desde Nueva York

BUENOS AIRES, 22 (NA). — Para mañana a las 7,50 está previsto el arribo del vuelo regular de Aerolíneas Argentinas al aeropuerto internacional de Ezeiza, en el que viaja el ministro de Relaciones Exteriores de la Nación, embajador Alberto J. Vignes.

Tal como lo adelantó ayer Noticias Argentinas, Vignes se trasladará de inmediato por vía aérea al aeroparque de la ciudad de Buenos Aires, donde recibirá a los periodistas.

Detuvieron en Tucumán a un grupo subversivo

Reclutaba combatientes para una organización ilegal

SAN MIGUEL DE TUCUMAN, 22 (Télam). — El Comando de la Quinta Brigada de Infantería informó hoy aquí sobre la identidad de seis personas detenidas por desarrollar actividades subversivas y que fueron puestas a disposición del Poder Ejecutivo Nacional.

Se trata de Miguel Palavecino, Luis Alfredo Navarro, Mario De Simone, Luis Soto y Reinaldo Ernesto De Santi, todos domiciliados en la ciudad de Lules, a 15 Km. de esta capital y Angel Mejía, afincado en Colonia 3, Monte Grande, departamento de Famaillá.

El Ejército informó que la detención de los cinco primeros fue posibilitada por informaciones proporcionadas por los vecinos de la zona, estableciéndose que se trataba de una célula encargada de abastecer de víveres, entregar datos y reclutar combatientes para la organización ilegal.

Respecto de Mejía, se comprobó que hasta hace algún tiempo permaneció en la zona montañosa recibiendo instrucción de tiro por parte de la citada organización y en el momento de su captura estaba dedicado a la misión de reclutar nuevos miembros para el accionar subversivo.

Ametralladora Colt, calibre 7,65 milímetros, utilizada por elementos combatientes de la organización desbaratada el miércoles último en la provincia de Buenos Aires. (Radiofoto de Télam).

Descubren refugio extremista en Córdoba

CORDOBA, 22, (Télam). — La policía informó hoy aquí acerca de una serie de procedimientos antisubversivos realizados en la localidad de Unquillo, 33 Km. al noroeste de esta capital, donde fueron descubiertos una pieza de cautiverio para secuestrados, municiones y otros elementos de la guerrilla.

Según señala el informe suministrado, los efectivos policiales efectuaron excavaciones en las proximidades de las canteras "Gay", donde descubrieron la boca de un túnel tapado con yuyos, el que inspeccionado condujo hasta un habitáculo subterráneo.

Allí se había construido un local de cuatro metros por dos, cuyas paredes estaban perfectamente revocadas y según todo hace suponer era utilizado para mantener en prisión a personas secuestradas.

En las inmediaciones la policía descubrió que un viejo árbol era utilizado por los extremistas a modo de "mangrullo", para vigilar todos los accesos hacia el sector. Las ramas de la planta habían sido acondicionadas para ese fin, no pudiéndose advertir la presencia del extremista en su parte superior.

Por otra parte, al allanarse un chalet de la zona se procedió al secuestro de gran cantidad de material subversivo tales como banderas, apuntes y cuadernos con instrucciones, explosivos y municiones calibre 11,25.

En este último procedimiento también se halló una libreta de enrolamiento y un carnet profesional del Consejo de Ingenieros a nombre de Enrique Domingo Quaglia, técnico de tercera de la Dirección General de Catastro, quien se encuentra prófugo.

Chispazos por IAN

La UCR expulsó a Barrios Arrechea y a 5 dirigentes más

POSADAS, 2. (Télam). — El comité del distrito Capital de la U.C.R. resolvió la expulsión y cancelación de las fichas partidarias del ex candidato a gobernador Ricardo Barrios Arrechea y los dirigentes Mario Anibal Losada, Juan Carlos Pernigotti, Teodorico Krieger, Nicolás A. Torres y Héctor Jorge Velázquez.

La medida fue dispuesta "por haber resuelto y participado en la suscripción de un vergonzoso pacto contubernista con los partidos Auténtico y Tercera Posición para la toma del poder político de la Honorable Cámara de Representantes de la Provincia".

Al fundamentar la moción de expulsión, el vicepresidente del comité Capital, Nepomuceno González, expresó que la actitud de Barrios Arrechea y los demás afiliados sancionados "constituye una inmoralidad política al permitir que con las minorías coaligadas se tramitan las decisiones populares y se sumen poderes al solo efecto de la distribución de cargos público, todo ello repudiado por la tradición radical de más de 85 años al servicio de la nacionalidad".

Cruenta lucha se libra en suburbios de Beirut

Según voceros, habría decenas de muertos y heridos

BEIRUT, 22 (UPI). — La artillería pesada rugió hoy en los suburbios de Beirut al entrar en una fase aún más sangrienta la lucha entre guerrilleros palestinos y libaneses del derechista Partido Falangista.

Informes llegados desde la zona de lucha hablan de "decenas de muertos y heridos".

Un comunicado de los guerrilleros palestinos dice que hoy, por primera vez uno de sus seis campos de refugiados fue atacado con artillería pesada.

La nómina de bajas, anterior al uso de los cañones, incluía 19 muertos y más de 100 heridos.

Pero el comandante del campo de refugiados palestinos, Tal Zaatar, dijo que decenas más murieron o fueron heridos cuando los proyectiles de artillería comenzaron a caer sobre el campo al promediar la tarde.

La lucha más cruda tuvo lugar entre el punto fuerte de los falangistas, en el suburbio de Dikwaneh y el conlindante campo de Tal Zaatar.

Pero al intensificarse el duelo de tres días con fuego de morteros, ametralladoras y cohetes, la lucha se extendió a otras áreas con diseminadas luchas callejeras.

Mientras tanto, una declaración palestina dice que el presidente de la organización para la liberación de Palestina (OLP), Yasser Arafat, se entrevistó con los líderes de todas las sectas religiosas para "explicarles la posición de la revolución Palestina".

La declaración establece que los palestinos quieren "preservar la seguridad, soberanía y estabilidad del Líbano" y ordenaron a los guerrilleros a "tener el mayor control y obedecer las órdenes de no contestar ninguna provocación".

"El papel de los falangistas se ha vuelto ahora completamente obvio", dice la declaración palestina. "Es el partido que Estados Unidos está tratando de emplear como su brazo en el mundo árabe, para ejecutar sus planes conspiradores".

A su vez, la sección política de la OLP también entregó un memorándum a las embajadas árabes y "amigas" en el Líbano sobre la situación, haciendo hincapié en que los palestinos están "tan preocupados con la seguridad de El Líbano como con la causa palestina".

Las provincias intervenidas y la vigencia del federalismo

(Especial para NA por Jorge Salazar)

BUENOS AIRES, 22. — Según trascendidos dignos del mejor crédito, estaría a estudio de las autoridades nacionales la normalización de la vida institucional en varias de las provincias actualmente intervenidas. Figurarían, en ese sentido, con carácter prioritario, las de Formosa y Salta. Si bien no se conocen aún posibles fechas electorales, no sería descartable una convocatoria —en el caso de Formosa— para antes de fin de año. En cuanto a Salta, su interventor ha expresado reiteradamente que nada obsta en ese estado para una más o menos pronta llamada a comicios.

El recurso de la intervención federal ha sido utilizado con prodigalidad desde el 25 de Mayo de 1973. Por diversas razones, que ya analizamos desde esta columna, entre las cuales no ocupan pequeño lugar las disidencias internas del oficialismo, varias provincias (Córdoba, Mendoza, Salta, Formosa, Santa Cruz) fueron oportunamente sesgadas en su normal desenvolvimiento. En lugar de las autoridades consagradas por el voto de la ciudadanía ocuparon el poder los respectivos agentes federales. Sin considerar ahora la mayor o menor pertinencia de la decisión oficial, es evidente que ello significó —y significa— un orden de cosas excepcional que no puede prolongarse indefinidamente. Entre otros motivos, igualmente importantes, por uno que lo es más: la vigencia del federalismo.

Nunca será ocioso abundar respecto de la relevancia política, económica y social del federalismo. Toda la historia real del país está vinculada con él, en la medida que expresa la más profunda de las vertientes nacionales. En la esencia de las luchas entre Buenos Aires y las provincias, en el pensamiento de los fundadores de la nacionalidad y, finalmente, en la letra y el espíritu de la Constitución, el federalismo es la clave primordial.

La Nación, tal como hoy la conocemos, se constituyó (así lo dice el preámbulo de nuestra carta fundamental) por voluntad "de las provincias que la componen". Es decir, la realidad federal precedió, en los hechos, a la realidad nacional. Y no fue un acto meramente protocolar o académico, sino el término de un largo período de disputas, sangrientas muchas de ellas. Con todo, la prevención de los Estados provinciales frente al poder centralista de la ciudad-puerto siguió latente y no escasos episodios de abuso (antiguos y contemporáneos) justificaron esa actitud.

La Constitución, cuyos precedentes son los pactos entre las provincias, fundamentalmente el pacto federal de 1831, concilia las razones del federalismo con las exigencias de la soberanía del Estado nacional. De ahí que prevén el recurso de la intervención para los casos concretos de la conculcación del orden interno o de desgobierno en alguna provincia. Pero con una condición tácita, inspirada precisamente en el espíritu federal y en el justificado celo autonomista de los pueblos del interior: la prudencia.

Cuando se afirma que las provincias conservan para sí todo el poder no delegado a la Nación, se está —o, por lo menos, se debe estar— lejos de toda retórica. En estos días en que muchos declaman su admiración por los caudillos del siglo pasado (para lo cual vilipendian sin necesidad a figuras importantes del pasado) es más necesario que nunca traducir en hechos, antes que en palabras, esa convicción federal. De lo contrario todo se reducirá a una mera exaltación, sin ninguna consecuencia práctica. Aunque el idioma se pueble de lanzas tacuaras y apellidos montoneros (los de antaño, obviamente) el centralismo seguirá imponiendo sus exigencias.

Los trascendidos sobre convocatoria a elecciones en algunas de las provincias intervenidas —en tanto se confirmen— marcan una alternativa auspiciosa. Es hora de que decida la ciudadanía. Los múltiples problemas que plantea la situación política y económica requieren, en esos Estados provinciales, autoridades representativas. Por lo demás, los errores —presuntos o efectivos— de los anteriores gobernantes, a cuya gestión puso fin el recurso federal, no tienen que ser pagados por el pueblo al precio de una indefinida interrupción de la autonomía provincial.

Fue total el paro de los industriales panaderos

La huelga finalizará esta noche a las 24. Las demandas

BUENOS AIRES, 22 (NA). — Los empresarios nucleados en la Federación Argentina de la Industria del Pan y Afines cumplieron hoy la primera jornada de inactividad total en apoyo de sus demandas de un mayor precio para ese producto, no obstante —según explica en una declaración esa entidad— las severas advertencias del Ministerio de Economía, que, incluso, señaló que podrían ser pasibles de las leyes que reprimen las actividades subversivas.

La medida de fuerza, que se extenderá hasta las 24 de mañana, cuenta con la desaprobación de los trabajadores afiliados a la Unión del Personal de Establecimientos Panificadores, cuyo secretario general, Carlos Rial, en declaraciones al periodismo, manifestó que "los empresarios deberán pagar los dos días de lock out, ya que esta es una situación que no creamos nosotros".

En virtud del paro patronal, que abarca a todo el país, las panaderías no abrieron hoy sus puertas, dejando a la población sin posibilidad de abastecerse del alimento, aun cuando pudo establecerse que en algunos hornos se elaboró el producto destinado a las empresas con las que los industriales panaderos están ligados por contratos cuyo cumplimiento no puede interrumpirse.

De ese modo, no extrañó en esta ciudad que algunos restaurantes y casas de comida de envergadura ofrecieran a sus clientes el pan en forma habitual, como una excepción a los efectos del paro.

En esferas allegadas a la Federación de Panaderos, trascendió que los empresarios consideran que el producto debe ser elevado en por lo menos cien pesos viejos, para que la actividad no resulte improductiva.

El local de la federación permaneció cerrado hoy, pudiendo determinarse que no abrirá sus puertas hasta que concluya la acción directa, momento hasta el cual el personal administrativo que allí se desempeña gozará de asueto. También trascendió que ningún directivo de la entidad patronal dialogaría con los periodistas antes de esa oportunidad.

Se exportarán mil toneladas de carne envasada a Bonn

BUENOS AIRES, 22 (Télam) — Un volumen de 1.000 toneladas de conservas de carne argentina, por un monto superior a 1.500.000 dólares, será enviado a partir de junio con destino a Alemania Federal, según lo establece un convenio firmado hoy entre la Corporación Argentina de Productores de Carnes (CAP) y la firma Donau Handel, de ese país europeo.

El contrato de exportación fue rubricado hoy en la sede central de la CAP, por el interventor en esa empresa, Eduardo Angel Pérez y el titular de la firma alemana, Ferdinand Karpik.

El envío de las 3.480.000 latas de alimentos se hará en remesas parciales a partir del mes de junio próximo, concluyendo antes de diciembre.

Entre las condiciones concertadas, el contrato establece el propósito de las partes para convenir antes del 15 de noviembre próximo un nuevo acuerdo para 1976, que triplicaría los volúmenes del contrato actual.

La planta "CAP Cuatreros", de General Cerri, producirá 30.000 latas diarias hasta completar una entrega de 150.000 cajas de 2 envases cada una, que se convertirán en la comida de miles de ciudadanos de Alemania Federal.

Entre las variedades de comidas envasadas que CAP venderá por este convenio, figuran carnes en su jugo, estofado y Gulasch —una salsa especial agridulce con carne muy tierna— como así también los "niños envueltos", precisamente la variedad que menos cambios ha sufrido, luego de la degustación realizada entre el público germano.

Donau Hander es una empresa importadora de Alemania Federal que desde hace 26 años se dedica casi exclusivamente a comprar carnes, conservas y ahora comidas envasadas.

Su titular, Ferdinando Karpik, destacó que nuestro país tiene la mejor carne del mundo y en consecuencia puede elaborar los mejores productos y las mejores comidas.

Sobre las condiciones de la planta de CAP Cuatreros, reactivada en los últimos meses, señaló que son inmejorables.

Cafiero se entrevistó con Rocamora

BUENOS AIRES, 22. (Télam). El recientemente designado embajador argentino ante el reino de Bélgica y el Mercado Común Europeo, Antonio Cafiero, saludó hoy aquí al ministro del Interior, Alberto Rocamora, con motivo de ausentarse próximamente del país.

El ex interventor en Mendoza viajará en breve con destino a Bélgica, sede de su misión diplomática.

DOCTOR
Horacio Cuervo Zenie
OBESIDAD
Av. España 2678 - Tel. 250956.
TURNOS: de 16 a 22 horas.
23|4|F|55046|Pte.

COMPAÑIA MENDOCINA S. A.
(COMENSA)
COLON 241 - PLANTA BAJA - CIUDAD - MENDOZA
CONVOCATORIA A ASAMBLEA GENERAL ORDINARIA

Convócase a asamblea general ordinaria para el día 9 de junio de 1975, a las 11 horas, en el local de calle Colón Nº 241, planta baja, ciudad, Mendoza, para tratar el siguiente:

ORDEN DEL DIA

1º) Realización de la asamblea fuera de término (Art. 28, Decreto Nº 778/74).
2º) Consideración de la documentación que prescribe el artículo 234, inc. 1º del Decreto Ley 19.550/72, correspondiente al 3er. Ejercicio cerrado el 30 de junio de 1974.
3º) Fijación de honorarios para el directorio y comisión fiscalizadora.
4º) Elección de los integrantes de la comisión fiscalizadora (Sindicatura Colegiada).
5º) Designación de dos accionistas para firmar el acta de asamblea.

20|5|F|61645|26|5|A
EL DIRECTORIO.

MACDONALD
"CANADA PARA USTED" EN UN VUELO POR CP AIR

23 días que comienzan en México, incluyendo el sol de Acapulco.

Luego, Canadá y la oportunidad de encontrarse con dos culturas:

Montreal, la segunda ciudad de habla francesa del mundo y Toronte, centro financiero e industrial con todo el vértigo de una gran ciudad.

Y como fin de fiesta, cuatro espectáculos únicos: las Cataratas del Niágara, New York, Disneyworld y Miami.

Salidas individuales y en grupos.

Consulte a su Agente de Viajes.

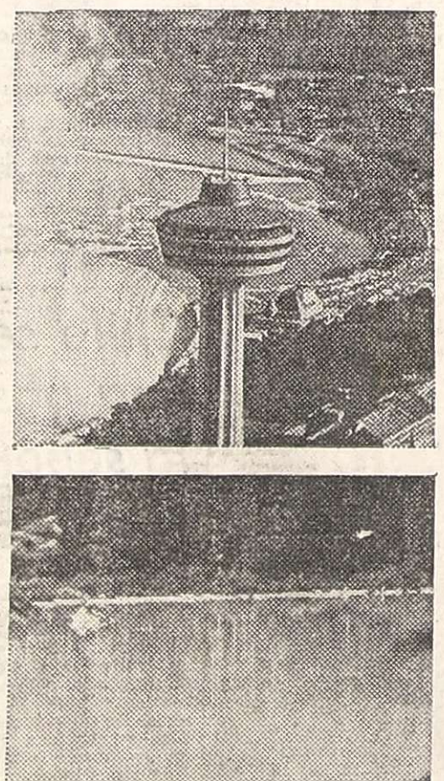

UN NORTE DISTINTO INCLUYE CANADA
CPAir
Canadian Pacific

Susana Maza de Peroni
Escribana Pública Nacional
HA INSTALADO SU ESTUDIO NOTARIAL en:
PERU 638 — CIUDAD
TELEFONO 240332
14|5|C|066|29|5

GANE $ $ $
Venda radios, relojes y fantasías finas. En sus horas libres o agregue a su corretaje.
Infórmese sin compromiso enviando $ 4,00 en estampillas a:
"CORALTIC"
RUTA 8 - Km. 47 - PILAR
BUENOS AIRES
9|5|F|59177|30|5|A

La UNION VECINAL CARRASCOSA de RIVADAVIA
Hace público su agradecimiento al señor Cayetano Sanmartino, ex-Comisionado Municipal, por el apoyo prestado para la concreción de las obras de agua corriente para nuestro barrio. Con tal motivo le ofrecerá un almuerzo mañana a las 13 horas en el local de Martín García y Carrascosa, que se hará extensivo a otras personas que colaboraron.
LA COMISION
23|5|F|62766|23|5

ULTIMO AVISO
EL POLICLINICO FERROVIARIO MENDOZA
Comunica que el día sábado 24 de mayo de 1975, a las 14 hs., se tomará examen de competencia para administrativo relevante, a los postulantes que no se presentaron a rendir en el llamado anterior.
23.5.F.63022|23|5

Vió..! OTRA MARQUESINA
carrió
AVDA. BRA. de los ANDES 445
Tel. 256971 - San José - Mza.

FOTOS CARNET
FOTOCOPIAS
— ENTREGA EN EL ACTO —
FOTO ALADINO
EN SU NUEVO LOCAL
San Juan 1392 - Tel. 218285 - Mz
F|Pte.|

A.T.S.A.
Filial Mendoza
1810 - 25 de Mayo - 1975
MINISTERIO DE BIENESTAR SOCIAL
MUNICIPALIDAD DE LA CAPITAL
ASOCIACION DE TRABAJADORES DE LA SANIDAD ARGENTINA
(A.T.S.A.) - FILIAL MENDOZA
Invitan al Pueblo de Mendoza
a los Festejos Patrios a realizarse en la Plaza Independencia los días 23, 24 y 25.
— FOGONES CRIOLLOS
— COMIDAS TIPICAS REGIONALES
CONJUNTOS FOLKLORICOS Y ARTISTICOS DE:
— ARGENTINO HENRIQUEZ
— EMILIO MORALES
— HERMANITAS LAZAYOTTE
— PEÑA TRADICIONAL HILARIO CUADROS
— ACTUACION ESCUELA DE ARTE MUNICIPALIDAD DE GODOY CRUZ
— ELENCO DE TITERES U.N.C.
— PROFESOR PEDRO BAEZ
— MUNICIPALIDAD DE LAS HERAS
— GUILLERMO MURUA
— PEÑA FOLKLORICA DE A.T.S.A.
Los festejos darán comienzo con el siguiente horario:
DIA 23: A LAS 20 Hs. - DIA 24: A LAS 10 Hs.
DIA 25: A LAS 9 Hs.
MENDOZA, 22 de Mayo de 1975
23|5|F|62703|23|5

SINDICATO DEL PERSONAL D VIALIDAD NACIONAL
DISTRITO - MENDOZA
Personería Gremial por Resolución M. T. 404 con fecha 18/10/
CHACABUCO 141 — TELEFONO 256045 — MENDO
CONVOCATORIA
a Elecciones Generales de Autoridades d Gremio por el Período 1975/1977

La Honorable Junta Electoral designada en Asamblea General Ordi ria de afiliados, realizada el día 3 de Mayo pasado, en reunión de miembros del día 12 de Mayo de 1975, RESOLVIO:

1º) Convocar a todos los afiliados del Sindicato en condicio estatutarias, a Elecciones Generales de Autoridades de Comisión Di tiva, Vocales Titulares y Suplentes, Delegados Congresales Titulare Suplentes ante la F.P.V.N., Delegados Titulares y Suplentes ante Consejo Federativo de la F.P.V.N., Delegados Titular y Suplente a la C.G.T. Regional Mendoza, por el período 1975/1977, las que se cu plirán en horario de 8 a 20 horas, el día 13 de Junio de 1975, en Sede del 4º Distrito -Mendoza de Vialidad Nacional, de 8 a 14 ho En la Sede Gremial del Sindicato, calle Chacabuco 141/143 de la Ciu de Mendoza, de 15 a 20 horas. En los Campamentos de las ciuda de San Rafael y Gral. Alvear, mediante Urna Volante, de 8 a 20 ho En Campamento del Departamento de Malargüe, mediante Urna lante, de 8 a 20 horas. En los Campamentos de Paraditas (Dpto. Carlos), Tunuyán y Luján de Cuyo, mediante Urna Volante, de 8 horas. En los Campamentos de La Paz, La Dormida, Santa Rosa, Verde (San Martín) y Palmira (San Martín), mediante Urna Vola de 8 a 20 horas. Y en Campamentos Km. 19 (Borbollón) y Campam to Ruta 40 Norte hasta el límite con San Juan, mediante Urna lante, de 8 a 20 horas.

2c) En el acto eleccionario a que se refiere el Art. 1º deberán girse los siguientes cargos para Comisión Directiva y Vocales Titul y Suplentes, conforme al Art. 55º del Estatuto Social Vigente, a sa Un Secretario General, un Secretario General Adjunto, un Secret Gremial, un Secretario Administrativo, un Secretario de Acción So Recreación y Turismo, un Secretario de Actas, un Secretario Teso un Secretario Protesorero, un Secretario de Viviendas, un Secret de Prensa y Difusión, cuatro Vocales Titulares y cuatro Suplen Además los siguientes cargos representativos: Tres Delegados Con sales Titulares y tres Suplentes ante la Federación del Personal Vialidad Nacional, un Delegado Titular y un Delegado Suplente el Consejo Federativo de la Federación del Personal de Vialidad cional y un Delegado Titular y un Delegado Suplente ante la C Regional Mendoza. Todos los cargos citados precedentemente tend un mandato en sus funciones por el término de dos (2) años.

3º) Fijóse plazo de presentación de listas de candidatos, desde 16 al 24 de Mayo del corriente año, a las 20 horas, ajustadas a requisitos consignados en la respectiva convocatoria a disposición los afiliados en la Sede Sindical.

4º) El Padrón Electoral General de Asociados y listas aprob por la Junta Electoral serán exhibidos en la Sede Gremial, desde día 29 del corriente hasta el mismo día del Acto Eleccionario.

5º) La Junta Electoral para el cumplimiento de su cometido reúne y atiende los días lunes, viernes y sábados de cada semana horario de 18 a 20 horas en la Sede Sindical, sita en calle Chacab Nº 141/143 de la Ciudad de Mendoza.

BERNARDO ESPINOSA, Secretario — ENRY ALFREDO COLLADO, Presidente — RAUL CURE, Vocal
23|5|C|66

Económicas

En el INV se efectúa la apertura de las propuestas.

Una licitación de vinos de CIFEN se hizo ayer

En el salón de reuniones del Instituto Nacional de Vitivinicultura se realizó la apertura de las ofertas para la compra de vinos de propiedad de Comercial Inmobiliaria y Financiera Empresa Nacional (CIFEN), de acuerdo con el concurso de precios efectuado oportunamente.

Al acto asistieron el interventor en el INV, ingeniero Mario C. D. Ceresa; el coordinador de subárea de CIFEN, señor Manuel Alberto Lagos y otros funcionarios de ambos organismos.

La apertura de las propuestas se realizó simultáneamente en Mendoza, San Juan y Buenos Aires. En la Capital Federal no hubo ofertas y en Mendoza y San Juan se presentaron las siguientes firmas: Uvexport SAIC, Cultivos Industriales SA, Furlotti SA, Nicolás Catena SA, E. Gaberione SA, La Esmeralda SA y El Trébol SA.

Las mejores cotizaciones fueron; por mostos sulfitados Cultivos Industriales, $ 2,67 el litro; vino blanco incoloro, de prorrateo, $ 3,50 el litro, cotizado por La Esmeralda; blanco escurrido, Gaberione y La Esmeralda cotizaron $ 2,40; criollo, $ 2,21 cotizado por La Esmeralda y moscatel $ 2,50, cotizado por Gaberione y Catena.

Seminario sobre régimen legal de cooperativas

El Instituto de la Cooperación —Fundación Educacional— organiza juntamente con su Centro de Trabajo Cuyo, un Seminario de Capacitación en Uspallata, para mañana y pasado.

Está destinado a consejeros, miembros de comisiones colaboradoras, funcionarios y empleados que requieran la asimilación de los elementos que conforman el tipo especial de sociedad que es la cooperativa.

Serán considerados los siguientes temas: "Los principios y la doctrina de la Cooperación y su aplicación analizada a través de la actual Ley de Cooperativas", por el doctor Alfredo Alberto Althaus, doctor en Ciencias Jurídicas y Sociales, adscripto a la cátedra de Derecho Comercial de la Facultad de Derecho de la Universidad Nacional de Rosario; "La responsabilidad de los consejeros y gerentes en la conducción de las cooperativas", por el doctor Ricardo Mastronardi, asesor jurídico de la Cooperativa de Crédito de Guaymallén; y "Dinero y Crédito. Elementos de política monetaria y crediticia" por el señor Saul Blajman, coordinador del Centro de Trabajo Cuyo del Instituto de la Cooperación.

El instituto tiene su sede en 9 de Julio 218, Mendoza, teléfonos 244106 y 248516.

Paro de la Asociación Vitivinícola Argentina

BUENOS AIRES, 22 (NA).— La industria vitivinícola realizará un paro de actividades el martes próximo, según informaron esta mañana las autoridades de la Asociación Vitivinícola Argentina. La reunión en que se decidió esa medida se cumplió anoche en esta capital con la participación de representantes de los bodegueros y fraccionadores, contándose numerosos delegados de la Federación de Fraccionadores del Interior.

Además del paro, la asamblea resolvió continuar el intento de mantener un diálogo con las autoridades económicas "las que hasta el momento no han ofrecido explicaciones sobre el porqué de esta situación".

La asamblea empresaria dejó en claro durante la reunión de anoche que no pretende afectar el orden institucional, sino que "es la resultante de un estado de desesperación e impotencia en que se encuentra sumido el sector vitivinícola".

De la deliberación participaron representantes de las Cámaras de Bodegueros y Fraccionadores de las ciudades de Santa Fe, Rosario, Córdoba y San Nicolás, comprendiendo algunos de ellos una extensa zona en la que ha sido interrumpida la distribución de vino por los concesionarios.

En la asamblea se indicó que en base a los costos del 30 de marzo pasado, se solicitó un incremento de 1,80 pesos sobre el precio vigente a esa fecha, nivel que se encuentra actualmente desactualizado en virtud de los aumentos que afligen a los diferentes insumos. Esa es la razón por la que abogan en un precio de 630 pesos viejos por litro embotellado de vino en la venta al público.

ESTUFAS DE CUARZO
Electricidad
virdó
Lavalle 255 - Tel. 257117
MENDOZA

El negocio de los radicales

El radicalismo tiene necesidad de diferenciarse - para ofrecerse como alternativa - pero, a la vez, debe andar con pie de plomo: si el actual proceso político se alterase, la UCR podría desaparecer. Muchos pensaban que Balbín se había enredado en la telaraña de esa contradicción. Las recientes elecciones de Misiones, sin embargo, demuestran que los radicales han sabido hacer bien el negocio.
¿Cuál es, en ese negocio, la participación del país?
Está en
Revista CUESTIONARIO de Mayo
No espere a que se lo cuenten

Mercado local de vinos operó con $ 5.602.916

Un volumen de 23.313 hectolitros, correspondientes a sesenta y dos operaciones, fue el registro del Mercado de Vinos Local en su movimiento del día de ayer.

El total del monto operativo alcanzó la suma de $ 5.602.916 y se consiguió un promedio de $ 291,69 por hectolitro para los vinos tintos; $ 215,60, para los criollos y claretes y $ 253,93, para los tipos blancos.

Acto por los 75 años de "El Guipur"

El domingo a las 12 se oficiará una misa de acción de gracias en la iglesia de la Compañía de Jesús, San Martn y Colón, con motivo del 75º aniversario de la firma "El Guipur".

El oficio ha sido encargado por los directivos y personal de esa casa.

Cursos Regulares
Máquinas Contabilidad
Sábados de Tarde
IBM
Prepárese para ingresar a bancos, industria privada, pequeña y mediana empresa, establecimientos industriales vitivinícolas, etc.
PERFORACION - VERIFICACION - OPERACION
TEORIA - PRACTICA INTENSIVA
PROGRAMADOR COMPUTADORA/360
INTRODUCCION - DIAGRAMACION - ARCHIVO - TARJETA - CINTAS - DISCOS
INTEGRAL INSTITUTO DE ENSEÑANZA
(Insc. Min. Educ. y Justicia Nac. Ley 13.047. Art. 2º. Inc. c)
INFORMES E INSCRIPCION: DE LUNES A SABADOS DE 17.30 A 22. - COL. SAN L. GONZAGA. 9 DE JULIO 777. MENDOZA
20.5.F 62010.12.6.A

ACOPLADOS HELVÉTICA
RESERVE CON TIEMPO SU UNIDAD
Asesórese sin compromiso
REPUESTOS LEGITIMOS
Simón Grau e Hijos
SOCIEDAD ANONIMA
MAIPU: CARRIL RODRIGUEZ PEÑA S/N Tel. 972748

la televisión esta en el CANAL 7
NOTICIERO 7
HOY 20.00
FUTBOL METROPOLITANO
HURACAN vs. VELEZ SARDFIELD
EN DIRECTO HOY 20.30
TIEMPO NUEVO
HOY 22.45
CANAL 7

Trabajos de reparación en el acueducto, en Baigorria y Perito Moreno, de Benegas. Esta zona de Godoy Cruz se vio afectada por la falta de agua durante más de 24 horas.

Afectó a una amplia zona una avería en el sistema de distribución de agua

Una importante avería se produjo ayer en una cañería maestra del sistema de agua corriente, en Benegas, Godoy Cruz, y provocó un prolongado corte del servicio, que comenzó a normalizarse en la tarde de ayer.

El problema se produjo en la intersección de calles Baigorria y Perito Moreno de Benegas, donde se trabajó desde el miércoles. En el lugar entrevistamos al jefe de establecimiento de la Divisional Mendoza de Obras Sanitarias de la Nación, ingeniero Oscar Vélez, quien dirigía el trabajo de una numerosa cuadrilla de obreros. La labor se cumplía en el gran acueducto que une la planta de tratamiento, en Luján, con la de Alto Godoy, en el parque General San Martín.

Según explicó el profesional, el miércoles se inició en el lugar la tarea de colocación de una válvula de grandes dimensiones "destinada a mejorar el servicio para la zona ubicada al Este del canal Cacique Guaymallén. Por esa razón habíamos cortado la distribución en Benegas, que sería reiniciada este mediodía (por ayer). Completados los trabajos de instalación, que incluyeron la válvula y nuevos ramales para la zona proyectada, se habilitó el servicio, pero en ese instante se produjo la rotura de la válvula, que inclusive fue desplazada por el acueducto, lo que tal vez demore más tiempo la reparación total'.

Explicó que la real índole de la avería —que se trataba de establecer aún en la tarde de ayer— decidiría la rapidez con que podría normalizarse el suministro. Señalamos que durante la mañana la falta de agua abarcó una amplia zona de Godoy Cruz, Guaymallén y también la Capital. Posteriormente, según detalló el ingeniero Vélez, la empresa Obras Sanitarias resolvió aislar la zona afectada de Benegas y restablecer el servicio en el resto de los ramales, lo que fue haciendo efectivo en forma paulatina hacia las últimas horas del día. La normalización debió ser gradual, según se informó, debido a que hubo que paralizar la planta potabilizadora cuando se produjo la rotura y la presión necesaria para los diferentes conductos del sistema se recuperó lentamente.

La empresa estatal recomendó a la población la mayor mesura en el consumo para posibilitar el pleno restablecimiento del servicio.

Parará en Gutiérrez el tren 'El Zonda'

En forma extraoficial hemos tomado conocimiento de que, a partir del próximo lunes, el tren "El Zonda", en sus viajes a y desde Buenos Aires, efectuará una parada de un minuto en la estación General Gutiérrez, del Ferrocarril General San Martín.

Esta decisión de las autoridades ferroviarias constituyen la culminación de una serie de gestiones realizadas con la finalidad conseguida por las instituciones vecinales de ese distrito de Maipú.

Entidades culturales

Círculo Hispano Argentino — Desde hoy hasta el martes inclusive, en Arístides Villanueva 389, se inscribirá, a partir de las 16.30, para las clases de guitarra que dictará el profesor Francisco Alcaraz.

El curso se dará en forma individual los lunes, martes, jueves y viernes, de 16.30 a 20.

Llamado a comicios pide el Partido Demócrata

Dirigentes del Partido Demócrata dieron a conocer una declaración en la que instan a la opinión pública, "integrada por todos los partidos y sectores, para promover un movimiento capaz de exigir, por su proyección y hondura, la inmediata convocatoria electoral, con el objeto de elegir las autoridades legítimas de la provincia: gobernador y vice, senadores y diputados provinciales e intendentes y concejales municipales.

"Se trata del restablecimiento de las instituciones por lo que significan en sí mismas y porque una Constitución y sus leyes, debidamente respetadas, son el mejor camino para crear las condiciones de seguridad, de confianza y de fe para poder encarar los problemas políticos, económicos, subversivos y sociales que afectan fuertemente al país.

"Por otra parte son muy graves y acuciantes las cuestiones económicas y sociales, que abarcan toda la actividad productora y del trabajo, por lo que resulta indispensable que, con tiempo, dedicación y honestidad, los mendocinos, a través de su gobierno propio afronten y resuelvan sus problemas, sin la curatela disminutiva del poder federal, que no se conforma con sus avances permanentes y cada vez más acentuados en el campo de la riqueza y de las finanzas provinciales, sino que asume también la propia conducción local, que es una garantía irrenunciable que viene de largas y amargas luchas en el duro camino de la organización nacional, y que, por respeto a los sacrificios que costó, no puede malograrse para resolver simples litigios partidistas.

"Un gobierno constitucional para Mendoza, el que la provincia necesita y merece, a través de su Poder Ejecutivo, Legislatura, intendentes y concejos municipales, deberá afrontar esa tarea sin pérdida de tiempo.

"Sólo así el pueblo de Mendoza podrá exigir a sus gobernantes la defensa de sus legítimos derechos y también la atención y solución, con seriedad, profundidad y realidad, de los problemas provinciales.

"El señor interventor saliente —apelamos al testimonio del propio gobierno— ha dicho que la provincia goza de las más prefectas condiciones de paz y de seguridad. Ese clima, que es por otra parte característico y tradicional en Mendoza, salvo cuando se promueve la violencia por agitadores profesionales o se la provoca por actos del propio gobierno, obliga a los mendocinos a actuar con toda firmeza para obtener el restablecimiento de las instituciones, en este caso, con la entrega al pueblo del derecho inalienable de gobernarse dentro de la Constitución y de la democracia.

"Basta recordar los términos de la ley que determinó la intervención a la provincia en sus tres poderes, para concluir que no existieron nunca fundamentos para ella, lo que es hoy reconocido por el propio oficialismo, que no obstante mantiene un estado de ilegitimidad manifiesta que ofende la dignidad del pueblo de Mendoza. En este aspecto es también inaceptable la opinión que acaba de expresar en forma pública el gobierno de la intervención federal, cuando insólitamente pretende condicionar el llamado a elecciones a propias evaluaciones de consecuencia partidista en una contienda electoral inmediata.

"Estas son las razones —termina diciendo el comunicado— históricas, morales y constitucionales que indican la imperiosa necesidad de convocar al pueblo de Mendoza, para que en el marco de las instituciones democráticas, pueda elegir libremente a sus autoridades naturales como única forma de asegurar el progreso y desarrollo de nuestra comunidad".

Paro de sector de obreros del vestido

La comisión directiva del Sindicato Unido Provincia Obreros del Vestido y Afines informó que el personal de las empresas de confección y reconfección de bolsas, a partir de hoy harán un paro de protesta por tiempo indeterminado. Está motivada —señalan— en la negativa de las empresas a acatar la resolución Nº 309 de la Delegación Regional del Ministerio de Trabajo, de fecha 21 del corriente, por la que se intimaba a los empresarios a iniciar ayer las tratativas para esa rama.

El paro se hará en los establecimientos "José de Casas", "Luis Zicato Hnos.", "Bolsera de Cuyo" y "D.I.G.T.A.".

DIVORCIO
Y CASAMIENTOS EN EL EXTRANJERO
Dra. Fariñas
AVENIDA ESPAÑA 866 - DPTO 4
TELEFONO 249492

si la vista le está fallando

Braun Styler
solamente modela, marca, ondula, riza, alisa, enrula las puntas, cepilla y seca el cabello.

Nadie como la mujer para conocer su propio cabello.
Nadie como ella, para saber qué peinado prefiere, en qué momento, en qué ocasión.
Braun Styler. Un Secador-Modelador que tiene cinco implementos diseñados para poner todos los peinados en sus manos.
Un concentrador de aire para un secado localizado y rápido.
Un cepillo modelador para armar el cabello.
Un peine para alisar y dar forma.
Un peine modelador para ondular y rizar.
Un mango donde colocar el peine o el cepillo para lograr una doble acción de modelado.
Un secador de gran potencia con control de aire y temperatura, para obtener rápidos resultados. Simplemente.
Braun Styler. Secador-Modelador
Para responder a su imaginación.
Otro ejemplo del diseño y la eficiencia Braun.

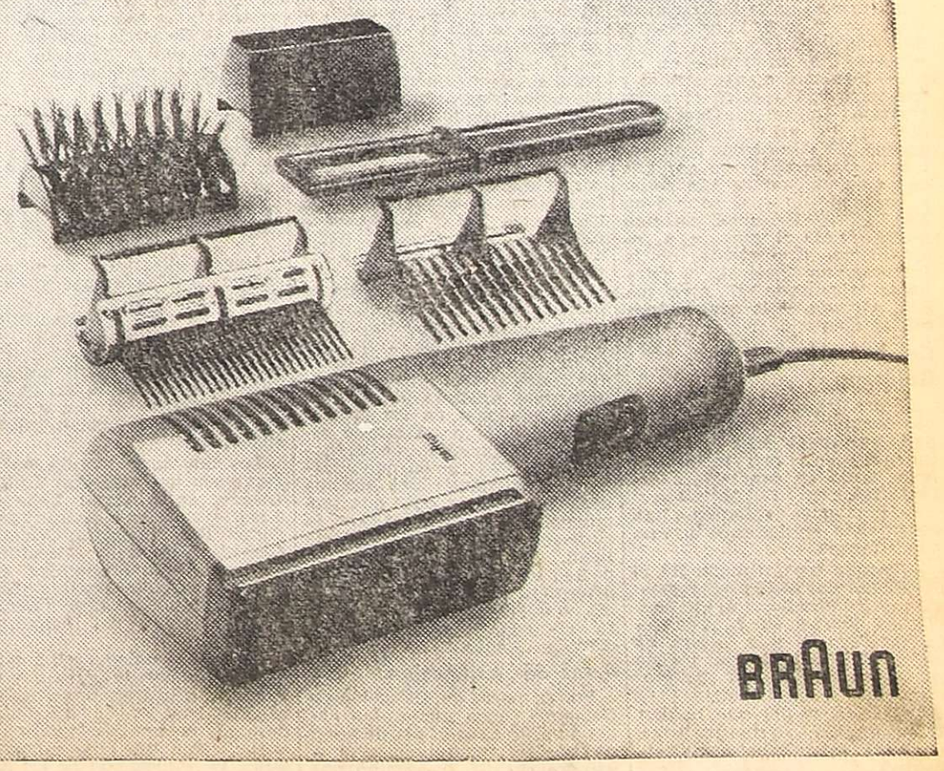

BRAUN

LOS ANDES

Fundado el 20 de Octubre de 1882 por el Dr. Adolfo Calle

Directoras:
Carmen Usandivaras de Calle
Elcira Videla de Schiappa de Azevedo

MENDOZA, VIERNES 23 DE MAYO DE 1975

Mendoza frente a una apertura industrial

Durante los últimos meses, en nivel de gobierno se ha evaluado una serie de proyectos con vistas a implementar una política que permitiera a la provincia irrumpir definitivamente en el proceso de diversificación industrial. Lo que se ha hecho —y más allá de banderías políticas— es altamente positivo, pues supone un intento serio de provocar la quiebra definitiva de las limitaciones impuestas por el monocultivo.

La actitud ha sido oportuna. Existen ahora muchas ventajas y oportunidades que antes no eran accesibles. Hasta nos encontramos con un cambio mental por parte de las potencias industriales. Ahora se acepta universalmente la idea del desarrollo industrial como legítimo objetivo de todo país que aspira a cumplir con sus destinos.

Junto a esa actitud, se ha logrado superar el más serio de los escollos que existía: la cuestión financiera. En el presente, la disponibilidad de capitales para programas sólidos y racionales es una efectiva ventaja. El capital es fácil de conseguir a través de la acción de numerosos organismos internacionales y de docenas de fuentes bancarias, como innumerables empresas particulares interesadas en operar en países extranjeros.

Con un enfoque nacional, en nuestro medio actúan además entidades de apoyo y sostén —caso del Banco Nacional de Desarrollo— para los planes de implantaciones industriales que justifiquen su economicidad y necesidad en el medio. Lo prueban los millares de planes elevados oportunamente, aunque, para ser justos, el empresariado mendocino o no ha entendido el ofrecimiento de una apertura industrial o lo interpretó mal. Se deduce del número de proyectos exhibidos conforme a las estipulaciones de la Ley de Promoción Industrial: tan sólo 16 proyectos. Esto resulta lamentable pues contradice la opinión dominante en nivel empresario: "Es indispensable la diversificación industrial".

En trance de buscar una justificación o una explicación a la actitud planteada, suponemos, queremos pensar, que responde exclusivamente a una difusión inadecuada de la ley, o a una interpretación equívoca de su contenido, aunque todo esto apenas sí puede exteriorizar un débil argumento.

En los tiempos que corren, como consecuencia de una modificación de mentalidad, resulta corriente que los gobiernos intervengan activamente creando condiciones propicias para el desarrollo de la industria, a través de "zonas industriales". El ejemplo se materializa reiteradamente en nuestro país: zona industrial del Litoral con epicentro en San Nicolás; zona industrial del sur bonaerense a partir de "Daniel Cerri" y "Bahía Blanca"; zona industrial de Córdoba, etcétera.

Mendoza, gracias a un esfuerzo decidido dispone prácticamente de un Parque Industrial Petroquímico y tiene en perspectiva la materialización de otros polos de proyección de sus distintas y posibles industrias.

No se incurriría en exageración si se acordara alguna influencia en el cambio de opinión empresarial, a raíz de la crisis vitivinícola mendocina de este año, que aunque precariamente pudo ser conjurada. La vulnerabilidad creciente de este quehacer —que se intensificará año tras año— está haciendo cambiar de modo de pensar a los inversores potenciales del área privada. Hasta podríamos anticipar que se nota una tendencia —por ahora muy débil— de cambiar de enfoques para un futuro inmediato.

Si cuanto se insinúa aumenta de dimensión, podremos estar seguros que también comenzará a moverse adecuadamente el sector de la industria. Para ello contamos con materias primas de los más variados tipos, que podrían dar pie para la aparición de una industria sólida, racional y rentable.

Durante el acto realizado ayer en el salón de reuniones del directorio de la institución crediticia.

Asumieron ayer tres nuevos vocales del Banco de Mendoza

El subsecretario de Hacienda de la Intervención Federal en Mendoza, licenciado Nicolás Weisz Wassing, presidió al mediodía de ayer el acto realizado en el directorio del Banco de Mendoza, donde asumieron los miembros de ese organismo, señores Carlos Fiorentini, José Sánchez Martín y Raúl Roberto Reig.

El acto que tuvo como único orador al licenciado Weisz Wassing congregó a la cúspide de la organización gremial y política del justicialismo en Mendoza. Entre los asistentes se hallaban también el subsecretario de Planeamiento, contador Ricardo López; el secretario general de la Confederación General del Trabajo, Regional Mendoza, señor Carlos A. Mendoza; el titular de las 62 Organizaciones, señor Humberto Manuel López; el secretario general de la Asociación Bancaria, señor Armando Fuad Surballe; secretarios generales de diversos sectores obreros; el director de Municipalidades de la Provincia, señor Dalmiro Rodríguez; ex legisladores; funcionarios del Banco de Mendoza, Universidad Nacional de Cuyo y de la Intervención Federal.

Sr. Raúl Roberto Reig

Por el banco se encontraban presentes el presidente, señor Octavio Persio; el vicepresidente, señor Anselmo Barredo; el síndico, contador Eduardo G. Asensio y los directores, señores Helio G. Muller, Mateo Martínez Smidt, Ignacio González Arroyo, Héctor Carlos Pesce y Domingo Ambrosini. También asistió el gerente general de la institución crediticia, señor Tomás Facet.

En la apertura se dio lectura a los decretos de rechazo de la renuncia presentada por el presidente del banco, señor Octavio Persio y designación de los señores Fiorentini, Sánchez Martín y Reig como vocales del directorio. Las normas legales son rubricadas por los doctores Francisco A. Cafiero y Luis María Rodríguez.

Una nueva etapa para el Banco de Mendoza

El representante del gobierno nacional en la exposición fue breve. Trazó con grandes rasgos la política que el Estado provincial aspira cumplir en la que calificó de "nueva etapa para el Banco de Mendoza"; reiteró los principios filosóficos del movimiento peronista en el campo crediticio de franco apoyo a los sectores del trabajo, de bajos recursos y de proyección de desarrollo integral; valoró la designación como miembro del ente crediticio de un auténtico representante de las fuerzas obreras", y abogó para que se implemente en un lapso breve el otorgamiento al personal de la casa de la bonificación de 3.000 pesos ley acordada oportunamente.

Los principales conceptos del mensaje del licenciado Weisz Wassing, fueron:

"Se abre una etapa para esta institución donde deberá reafirmar su papel de ejecutora, ágil, dinámica y eficiente de la política financiera del gobierno. Para ello deberán modernizarse, adecuarse a las circunstancias actuales todos los sistemas administrativos, contables que han quedado un poco atrás con respecto al enorme incremento del volumen de negocios que ha tenido el Banco de Mendoza".

"Me llena de orgullo poner en su cargo a un representante del movimiento obrero organizado, que es para nosotros los justicialistas la columna vertebral del movimiento. La designación del compañero Fiorentini es un paso más que hemos dado, al asumir un obrero como representante oficial la responsabilidad de coparticipar en las designaciones de gobierno".

"Quiero anunciar —expresó luego— que el Ministerio de Hacienda vería con agrado que el Directorio de esta institución instrumentara en el más corto período posible el otorgamiento de la bonificación de los 3.000 pesos ley a todos los empleados tal cual fuera acordado por la norma legal correspondiente".

Entrega de presentes florales, pergaminos y congratulaciones a los flamantes vocales marcó el final de la reunión.

Los nuevos vocales

El señor José Sánchez Martín, nació el 9 de noviembre de 1912. Está casado con la señora Amelia Lunardi y tiene dos hijas.

Es un conocido comerciante de nuestro medio que, paralelamente a sus ocupaciones mercantiles ha desarrollado una activa militancia política. En 1946 fue presidente del Partido Junta Renovadora de Godoy Cruz; en 1950 ocupó el cargo de interventor del Partido Peronista en Tupungato; en 1955 ocupó el mismo cargo en Tunuyán. Ello, en cuanto a la actividad partidista. Como hombre público se desempeñó, en 1946, como comisario de Godoy Cruz; fue también diputado provincial, desde 1948 a 1951 y entre 1951 y 1952, senador provincial.

Sr. Carlos Fiorentini

Entre 1952 y 1955 ocupó la intendencia de Godoy Cruz y desde 1963 a 1966, fue nuevamente senador provincial. Desde el 16 de julio de 1973 y hasta el momento de su designación como vocal del Banco de Mendoza, fue superintendente general de Irrigación.

En la actividad privada ocupó las gerencias de las siguientes firmas: J. Sánchez Martín y Hno., Compañía Jabonera Andina, Barraca Godoy Cruz y la Comercial de Cuyo. Actualmente es presidente de Sánchez Martín S. A.

Por su parte el señor Carlos Fiorentini nació el 25 de Mayo de 1930. Está casado con la señora Josefa María Santino, unión de la que nacieron dos hijos: Carlos Felipe y Néstor Omar.

Sr. José Sánchez Martín

El señor Fiorentini comenzó su actividad gremial en 1956, como dirigente del Sindicato de Gastronómicos de San Rafael. En 1960 fue delegado de un equipo de perforación de pozos petrolíferos y desde 1961 a 1963 prosecretario del Sindicato Petroleros de Cuyo. Desde 1963 ocupa la secretaría general del gremio habiendo sido reelecto, recientemente, para un nuevo período de cuatro años.

Entre 1967 y 1973 fue delegado regional de la CGT; miembro de la junta ejecutiva central de la Federación Sindical de Petroleros; vicepresidente de la Cooperativa Obrera de la Vivienda; y desde 1970, presidente del ISMOS.

El señor Raúl Roberto Reig nació el 10 de setiembre de 1948 y está casado con la señora Silvia Lucena, unión de la cual ha nacido un hijo.

Es empresario y titular de la Asociación de Jóvenes Empresarios Argentinos, cámara afiliada a la Federación Económica de Mendoza.

Grabados y dibujos en una galería céntrica

El Taller de Dibujos y Grabados, de la Escuela Superior de Artes, de la Universidad Nacional de Cuyo, dejará inaugurado hoy a las 18, una exposición de dibujos y grabados en la galería de calles Sarmiento y 9 de Julio.

La muestra se efectuará en adhesión a los festejos del 25 de Mayo.

Asumirá Juárez en Obras y confirmaron a Frigeri

Aceptaron la renuncia de Domínguez

Varias confirmaciones y designaciones, así como aceptaciones de renuncias de funcionarios de la Intervención Federal, se conocieron ayer a mediodía en la Casa de Gobierno.

El director de Difusión de la Intervención Federal, señor Alfredo Del Giusti, anunció en rueda de periodistas, que fue nombrado ministro de Obras y Servicios Públicos, el ingeniero Marcos Juárez, actual subsecretario de Obras Públicas.

Confirmaciones

Fueron confirmados en sus cargos, los siguientes funcionarios: ministro de Hacienda, licenciado Rodolfo Frigeri; director de Municipalidades, señor Dalmiro Rodríguez; titular de la Dirección Provincial del Menor, Sor Graciela Rocamora y encargado de los bienes de la Honorable Legislatura, señor Pedro Pettignano.

Designaciones

En cambio, se designó a los siguientes colaboradores: doctor Pedro Baglini en el Centro de Estudios Criminológicos; doctor Nicolás Becerra, como miembro integrante de la Dirección del Menor, en remplazo del señor Pedro Pettignano, que renunció; escribana Ana M. de Míguez, asesora de la Intervención Federal y doctor Oscar Dimas Agüero, asesor del Ministerio de Gobierno, aceptándosele la renuncia como titular del Centro de Estudios Criminológicos.

Renuncias

También informó que le fueron aceptadas las dimisiones a: ministro de Economía, licenciado, Jorge Rogelio Domínguez; asesor del Ministerio de Obras y Servicios Públicos, doctor Horacio J. Noboa; asesor del Ministerio de Hacienda, licenciado Juan Argentato; titular de la Dirección Provincial de Turismo, licenciado Héctor Titiro. También se dispuso que el subsecretario de Gobierno, contador Enrique Acevedo, se haga cargo interinamente de la Dirección de Turismo.

En cuanto a la designación del futuro ministro de Economía, recién se hará en el transcurso de la próxima semana. En ese aspecto, el interventor federal se encuentra realizando diversas consultas.

Ing. Marcos Juárez

Personalidad del nuevo ministro

El ingeniero Marcos Juárez tiene 58 años. Está casado con la señora Mercedes Rodríguez y es ingeniero mecánico electricista, egresado de la Universidad Nacional de Córdoba en 1946. Desde el 21 de enero de 1947 al 25 de marzo de 1949 fue titular de la Dirección de Control de Concesiones, y luego, hasta setiembre de 1950 director de Arquitectura. Desde setiembre de 1950 a marzo de 1970 prestó servicios en Agua y Energía Eléctrica, Regional Cuyo (fue jefe de Líneas y Redes; jefe de la Oficina Técnica de la Divisional; jefe de Divisional y en varias oportunidades gerente interino de la Regional). En enero de 1973 se incorporó a la Dirección Provincial de Energía. Tuvo participación a nivel de jefatura en el proyecto de la presa-embalse Potrerillos. En junio de 1973 fue designado miembro del Consejo de Administración de la Dirección Provincial de Energía y también fue miembro del Comité Zonal Cuyo del Consejo Federal de la Energía. Desde marzo de 1974 ejerce la Subsecretaría de Servicios Públicos de la Provincia. Se ha desempeñado además como docente en establecimientos de la Nación y de la provincia.

Harán cursos de preparación al matrimonio

Informó el secretariado arquidiocesano sobre los cursos de preparación al matrimonio, que la última reunión que debía celebrarse en el colegio Santo Domingo, de esta ciudad, se adelantará para mañana, a las 18, en el mismo lugar. Motivan la medida los festejos del 25 de mayo.

Solicitudes del gremio docente al Ministerio

Integrantes de la comisión directiva y de la subcomisión de Enseñanza Media del Sindicato del Magisterio (SUTE en formación), entrevistaron al ministro de Cultura y Educación, profesor Dardo S. Olguín, para hacerle entrega de un documento en que se resumen temas pendientes y sugerencias respecto de distintas áreas educativas. Según informó el gremio, el ministro señaló que daría respuesta a la presentación y que "se halla abocado en los momentos actuales a la titularización del personal de Enseñanza Media, anticipando que será total con relación al personal docente de ese nivel".

En el documento se solicita en los primeros puntos que se resuelvan los casos incluidos en el Expediente 424-M-75 y el ofrecimiento de cargos de directores-maestros de educación diferencial; ofrecimiento de cargos que quedaron desiertos en escuelas del hogar y artes femeninas y el reconocimiento de puntaje a secretarios titulares. Sugiere luego dictar reglamentación de funcionamiento interno de Mesa Calificadora de Méritos, agilitar la tramitación ante los casos de cuestionamiento por suplencias adjudicadas por vicios de procedimiento y estudiar y poner en marcha un régimen de traslados transitorios interdepartamentales.

Pide la urgente tramitación del concurso de jerarquía directiva y, en enseñanza diferencial, atención de la solicitud de docentes del área que reclaman contemplar la especialidad mayoritaria para el caso de designación de inspector técnico. Se menciona la necesidad de organización y promoción de manualidades y de convocatoria de oposición para la jerarquía inspectiva en escuelas del hogar y artes femeninas. Se pide la derogación de decretos que afectan a inspectores técnicos y, en ese rubro, solicitan "copia de los decretos que derogan las disposiciones que declaraban funcionarios a los inspectores y les exigían dedicación total al cargo para la percepción de la dedicación exclusiva que debe serlo a la docencia".

Para aspirantes a cargos se reclama la efectivización de los pagos con conceptos detallados en bonos y, para jardines de infantes, la creación de la inspección técnica y de cargos de director - maestro.

El siguiente punto se refiere a necesidades en materia de infraestructuras, en lo que hace a edificios y provisión de elementos y útiles. Sobre alfabetización "se desea conocer la política que en tal sentido seguirá el Ministerio y se solicita tener en cuenta la petición gremial que fuera oportunamente elevada". También se pide mayor información acerca de una probable reestructuración ministerial.

A continuación se transcriben las conclusiones de la reunión de delegados gremiales de Enseñanza Media, entre otras "que se fije la fecha en que se promulgará el proyecto de titularización; que se agiliten las designaciones de profesores; pago inmediato de vacaciones a los docentes remplazantes; actualización de sueldos básicos de supervisores, directivos y todos los cargos docentes de las escuelas secundarias; clasificación de las escuelas por zonas; que se cubran todos los cargos directivos", etc.

Expone luego las inquietudes del gremio respecto de régimen salarial, solicitando conocer "las pautas salariales que seguirá el Ministerio para ajustar las remuneraciones al personal docente y de servicio en consecuencia con los ajustes que se prevén por la aplicación de la ley 14.250 en todo el país" y además participación de la organización gremial en la fijación de los índices que se aplicarán a partir del próximo mes de junio.

Finalmente se reiteran reclamos sobre el régimen previsional y se pide información sobre el proyecto general de la Provincia que se encuentra en tramitación avanzada a nivel oficial, según se afirma. "Idéntica inquietud —concluye— expresamos respecto a la solicitud de celadores oportunamente elevada al señor ministro cuya opinión anticipada fue favorable".

Actividad de la Dirección de Turismo

Con motivo de conmemorarse el 165º aniversario de la Revolución de Mayo, la Dirección Provincial de Turismo ha programado para el 27 un recital que estará a cargo de los Niños Cantores de Mendoza. El acto se realizará en el hall central de la repartición a las 18,30. La entrada será gratuita.

Homenajes

Por otra parte el 27 a las 21, con la colaboración de la Universidad Nacional de Cuyo, la repartición ofrecerá en el Teatro Independencia una función de ballet, a cargo de la profesora María Teresa Carrizo. Se rendirá así homenaje a John Newbery y a la Brigada Aérea con asiento en El Plumerillo.

Finalmente, y con motivo de la celebración del Día del Ejército, centenario del nacimiento de Newbery y homenaje a la IV Brigada Aérea, realizará bajo el auspicio de la UNC un concierto sinfónico coral dirigido por el maestro Felipe Vallese, de la Escuela Superior de Música, el 30 del corriente a las 21,30 en el hall central de la Dirección Provincial de Turismo.

Fue prácticamente total la huelga de panaderos

"Se habla mucho de concertación de precios pero, al menos en el caso de los panaderos, eso no se respeta. Nosotros no concertamos los precios con el Gobierno, sino que este nos los impone".

El reproche fue expresado en el transcurso de la reunión que los dirigentes de la Asociación de Industriales del Pan —señores Salvador Martínez Rocamora, Bernardo Compán, Fernando Sales, Angel Vega y Juan Carlos Dalmau— mantuvieron con LOS ANDES, para analizar la situación por la que atraviesan las panificadoras de nuestro medio, y que determina la decisión de parar sus actividades por 48 horas en todo el país.

Recordaron las gestiones realizadas anteriormente ante las autoridades provinciales, sin que se obtuvieran resultados positivos. "Hay que dejar bien en claro que el diálogo con los funcionarios de la Dirección de Comercio y de la Subsecretaría de Industria, Comercio y Minería se ha mantenido en un nivel invariablemente cordial y comprensivo", recalcó el señor Martínez Rocamora. Cuando se hicieron los primeros planteos, agregó, los estudios de costo señalaban que el precio por kilo de pan debía ser de 4,24 pesos, a pesar de lo cual se fijó en 3,90. El 23 de abril, en una nueva solicitud elevada a los organismos competentes de la Intervención Federal, la cifra había alcanzado el nivel de 5,15, a pesar de lo cual el tope oficial no varió.

Colaboración con el Gobierno

El problema, sostuvieron luego, adquiere para esa actividad industrial una gravedad innegable, ya que se estaría trabajando en condiciones deficitarias.

—¿Por qué, entonces, han continuado produciendo en esas condiciones?

—Porque oportunamente el Gobierno nos pidió colaboración y comprendimos que debíamos dársela sin ningún retaceo. Pero a esta altura de las cosas esa decisión ya no puede continuar sin peligro para nuestra actividad.

—¿El déficit del que hablan ha producido consecuencias concretas en algún establecimiento?

—Sí, hay industriales que han debido disminuir sus actividades. Pero debe recordarse, también, que dentro de poco deberemos hacer frente a obligaciones derivadas de los incrementos salariales, con retroactividad ¿Con qué lo pagaremos?

El mercado negro

—Se ha mencionado al aumento exagerado de las materias primas, ¿Pueden concretar algunos ejemplos?

—Podríamos darle muchos. Pero preferimos tomar algunos fácilmente verificables. Una bolsa de harina, cuyo costo oficial es de 55 pesos, se paga a más de 70, sin que por eso se vulneren las normas vigentes. La trampa es ingeniosa: los molinos vendedores se ajustan en apariencias a las disposiciones oficiales, pero en cada facturación agregan rubros como "envase", "flete", "carga y descarga", "acarreo", etc., con lo que obtienen una suma mayor. Otro ejemplo: se dice que la sal es un elemento económico y que no incide en el costo final. Sin embargo, resulta practicamente imposible obtenerlas a 40 pesos, aunque se consigue sin problemas si nos avenimos a pagar 90 pesos o más. El caso del azúcar es casi increíble. Para hacer masas debemos utilizarla ineludiblemente, pero la bolsa que cuesta 100 ó 150 pesos, se consigue en el mercado negro a 400. Ese es el panorama actual.

En la provincia de Mendoza funcionan en la actualidad no menos de 900 establecimientos panificadores, (muchos de ellos manejados a nivel familiar), que constituyen fuentes de trabajo para unas 4.000 personas. La agudización de los problemas económicos ha tenido repercusión nacional, de manera que la Federación que agrupa a los industriales decidió declarar el "lock out" que terminará esta noche. Mañana la situación volverá a la normalidad. De todas maneras, el pedido de los industriales (es decir, 5,15 el kilo de pan francés y 4,24 el económico seguirá el trámite administrativo correspondiente.

Actas de verificación

Por su parte, la Dirección de Comercio labró numerosas actas durante todo el día de ayer. Aunque no pudo precisarse el número exacto, trascendió que aquellas oscilarían alrededor del medio centenar.

"Nuestros inspectores trabajaron intensamente e hicieron lo único que les correspondía, que era dejar asentado en actas la situación planteada por los industriales panaderos", explicó el titular de la repartición, señor Carlos Baldón, a nuestro diario.

Sostuvo que se trabajó dentro de lo previsto por la ley 20.680 y que las actuaciones respectivas se elevarán al Ministerio de Economía para que adopte las decisiones pertinentes. Coincidió con los directivos del organismo gremial, en el sentido que el diálogo había sido permanente y dentro de un marco de mutuo respeto. "Lamentablemente nosotros no podemos hacer nada porque todo depende de lo que resuelvan los organismos nacionales" añadió.

Admitió que la nota presentada a la Dirección de Comercio ya había sido estudiada y elevada a la Secretaría de Estado de Comercio para que resolviera sobre el aumento. "Esperamos las medidas de ese organismo", concluyó.

Instituto de Oncología: donación y conferencia

Dos actos se llevarán a cabo hoy en el Instituto de Oncología, dependiente de la Liga Mendocina de Lucha Contra el Cáncer, consistentes en una donación y una conferencia.

Donación

A las 19.15, la Rueda Interna del Rotary Club Mendoza Norte efectuará una donación al instituto, consistente en una fotocopiadora y placas radiográficas.

La entidad rotaria señaló que la donación se efectúa para festejar el 70º aniversario del Rotary Internacional, cumplido el 23 de febrero de este año y en adhesión a la humanitaria labor que despliega la institución.

Conferencia

A las 19.30 continuará el ciclo de disertaciones acerca de prevención del cáncer, que está a cargo del director del Instituto de Oncología, doctor Carlos Rufino. El ciclo está dedicado a estudiantes de colegios secundarios y en esta ocasión concurrirán alumnos del Colegio Nuestra Señora de la Consolata.

Dos films alusivos al contenido de las clases, "Enfisema del fumador" y "Cruzada contra el cáncer", serán proyectados por el Servicio Cultural e Informativo de los Estados Unidos.

El objetivo de estas disertaciones es aumentar el conocimiento que los jóvenes tienen sobre uno de los problemas más inquietantes de nuestra era, principalmente en lo que respecta a la detección precoz del mal.

Nombraron a titulares de investigación en Filosofía

Nuevos directores de departamentos de investigación de la Facultad de Filosofía y Letras, recibieron sus nombramientos en la mañana de ayer. El rector interventor en la Universidad Nacional de Cuyo, profesor Otto Burgos, fue el encargado de entregarles la documentación en la que constan las designaciones.

Los directores puestos en su cargo son los profesores Toribio Lucero, en Historia; Lidia de Toso, Lenguas Extranjeras; Diego Pro, Filosofía; Vicente Cichitti, Lenguas y Literaturas Clásicas; Juan Schobinger, Arqueología; Atilio Anastasi, Lingüística; Luis Campoy, Sociología, y Osvaldo Inchauspe, Geografía.

Usó de la palabra el decano interventor de la Facultad de Filosofía y Letras, profesor Armando Seco Villalba, quien destacó el acontecimiento al decir: "Por una parte representa la reiniciación de las actividades específicas de la facultad, en la medida en que ésta se caracteriza por la producción de cultura y, por otra parte, la presencia del señor rector que ha querido él mismo concurrir, quizás para reencontrarse con antiguas memorias y con viejas luchas".

Para cerrar el acto habló el profesor Burgos, quien puso de manifiesto que se pretende dar a los institutos de investigación el ritmo que tenían antes de 1955. "La Universidad —dijo— debe apuntar en primer término no sólo a formar sus profesionales, sino también a formar auténticos investigadores y fuésa la línea en que precisamente se realizó la tarea en el rectorado magnífico del doctor Irineo Cruz".

Con relación a esos momentos pasados de la facultad, recordó el profesor Burgos los congresos nacionales de filosofía de 1945 y de historia, en 1950 y las publicaciones científicas de los distintos institutos de la facultad que se remitieron a diversas partes del mundo.

Entidades de bien público

Club de Leones de Guaymallén. — Hoy, a las 21, el Club de Leones de Guaymallén realizará su habitual reunión semanal a efectos de considerar aspectos de la campaña que se cumplirá del 7 al 11 de julio.

Por otra parte, la entidad dio a conocer un comunicado en el que informa sobre la constitución de la nueva junta directiva, que ha quedado encabezada por el señor Isaac Berman. En los restantes cargos se desempeñan los señores Manuel Alonso, Ismael S. Furio, Antonio Mariño, Juan Matas, Francisco López Carrillo, Valeriano Castillo, Antonio Guerra, Héctor Mathey, Francisco Armando López, Armando E. Sponcia, Dante Felipetta, Dante A. Boito, Domingo Dúo, Miguel Mateu y Jorge E. Assof.

1810 - 25 DE MAYO - 1975

El Ministerio de Bienestar Social

Invita al pueblo de Mendoza a los actos celebratorios del 165° aniversario de la Revolución de Mayo, hito fundamental de nuestra lucha por la Liberación Nacional.

La fiesta popular,

organizada con la participación solidaria de la Municipalidad de la Capital, la Asociación de Trabajadores de la Sanidad Argentina, Filial Mendoza y amplios sectores de la comunidad, tiene una finalidad plena de Justicia Social: posibilitar la construcción de un hogar de ancianos en el Barrio San Martín.

HOY A LAS 20

24 y 25 DE MAYO (todo el día) EN PLAZA INDEPENDENCIA

MINISTERIO DE BIENESTAR SOCIAL

INTERVENCION FEDERAL EN MENDOZA

La ejecución de un programa de acción cultural fue anunciada

En el Ministerio de Cultura y Educación tuvo lugar ayer una conferencia de prensa para dar a conocer la labor que desarrollará la Subsecretaría de Cultura en lo que falta del año. La reunión fue presidida por el profesor Dardo Salomón Olguín, quien destacó a los periodistas la importancia del plan "el cual —definió— tiende especialmente a acrecentar la cultura del pueblo partiendo desde éste, puesto que la base de la cultura está en él". Se ha puesto especial hincapié —agregó— en la necesidad de imprimir continuidad a la actividad cultural en la provincia, la cual se consigue trabajando en forma orgánica".

Acompañaron al ministro en el encuentro con la prensa los dos subsecretarios del área: doctores Alberto Tabares, de Cultura, y Santiago Teruel, de Educación, y los directores de organismos y reparticiones culturales.

Luego de los conceptos del profesor Olguín, el doctor Tabares pasó a detallar lo planeado para cada área. Señaló que la Dirección de Acción Cultural ha elaborado un plan trimestral de trabajo destinado principalmente al interior de la provincia y en el que colaborarán las respectivas municipalidades. Están previstos cursos de iniciación y perfeccionamiento, para los cuales se brindará asistencia técnica y artística.

En el aspecto técnico, los cursos tendrán una duración de tres meses y se dictarán las siguientes disciplinas: ciencia del folklore, teatro infantil, danzas nativas, apreciación musical, teatro, apreciación plástica y dibujo. Se desarrollarán a partir de julio y cuentan con el apoyo de la Subsecretaría de Cultura de la Nación. En el caso de las asignaturas Folklore, Expresión Infantil y Artesanías, tendrán una duración de 4 a 8 meses de acuerdo a las necesidades. A ellos deben agregarse los de canto, guitarra y danzas nativas que se desarrollan todos los días hábiles en el Teatro Independencia.

Todas estas manifestaciones son compartidas por la Dirección de Acción Cultural y la Escuela Superior de Música de la Universidad Nacional de Cuyo, con la coordinación de las diversas muncipalidades. También presta su apoyo el Liceo Militar "General Espejo", que puesto a disposición del Ministerio de Cultura y Educación unidades móviles para el traslado de artistas y montaje de escenarios.

El ministro Olguín en reunión con periodistas.

Espectáculos artísticos

Además, mensualmente serán presentados en cada municipio espectáculos artísticos de coros, recitales, ballet, orquestas infantiles y juveniles, cuartetos de cuerdas, etc., ejecutados por la Agrupación Sinfónica de la Provincia, Orquesta Sinfónica de la UNC, Cuerpo de Ballet de la UNC., Quinteto de Vientos y otros grupos artísticos. La primera presentación en el interior será mañana en Rivadavia.

En el Teatro Independencia se desarrollará el ciclo "Otoño Cultural" que abarcará conciertos sinfónicos, música de cámara, ópera, ballet, tango y folklore, jazz, teatro y cine. Su segunda etapa se prolongará hasta julio inclusive.

Continuará posteriormente el ciclo "Sol y nieve en cultura", hasta setiembre. Se halla también en programa una investigación cultural, cuya finalidad es rescatar las expresiones tradicionales mendocinas y su objetivo defender y consolidar el patrimonio cultural existente además de promover acciones que permitan su ampliación. Se proyectarán audiovisuales sobre artesanías modernas, (los guiones están confeccionandose) y se han adquirido materiales para trabajo de campo en el que colaborará el Ministerio de Bienestar Social. Esta parte del plan —manifestó el doctor Tabares— ha sido encomendada al Departamento de Publicaciones e Información Cultural y Educativa.

Otras expresiones

Mencionó también el subsecretario de Cultura la muestra, entre este mes y setiembre, en el Museo Municipal de Arte Moderno con las obras premiadas en el Séptimo Salón Bienal de Artes Plásticas efectuado en diciembre pasado. En materia de publicaciones, adelantó que están en impresión los trabajos del concurso literario "Vendimia 1975 Fiesta del Trabajo", organizado oportunamente por la Municipalidad de General Alvear, y se encuentra en estudio la impresión de un "Manual del Folklore Cuyano", una recopilación de trabajos sobre el folklore de la región a través de 40 años de investigación, cuyos autores son Alberto Rodríguez y Elena Moreno de Macías, directivos del Instituto de Divulgación del Folklore Cuyano.

Se anunció finalmente un ciclo de cine argentino en el Teatro Independencia que comenzará el miércoles 20 con la exhibición de "Un guapo del 900", en dos funciones: 10,30 y 21.30.

¿Cuánto cuesta vivir?
¿Cuánto se gana?
¿Cuánto habría que ganar?
El salario real se desliza por el tobogán. Es necesario recurrir a estadísticas serias y analizar a fondo la cuestión.
Cuestionario lo hace. Saca cuentas y conclusiones.
Vale la pena leer este informe especial.
Revista CUESTIONARIO de Mayo
No espere a que se lo cuenten

Actividad educacional

Suplencia de vicedirector. — El inspector técnico seccional ofrecerá esta tarde a las 15, en la sede de la Inspección Regional Centro de Tunuyán ubicada en la escuela Nº 362 "Antonio Torres", la suplencia de la vicedirección de la escuela Nº 367 "Ventura Gallegos". Podrán optar al cargo los docentes de la zona.

Suplencia de director maestro. — En la sede de la Inspección Regional Este (Escuela Martín Fierro, Barrio San Pedro, San Martín), la inspectora técnica escolar de la región Este sección "E", ofrecerá la suplencia del cargo de director maestro para la escuela Nº 316 de La Primavera, departamento La Paz. Podrán optar al ofrecimiento, que tendrá lugar hoy a las 10, los maestros titulares de la región o los aspirantes a cargo.

Concurso para maestras jardineras. — En el Policlínico Ferroviario se llamó a concurso para cubrir remplazos de maestras jardineras. Las interesadas podrán anotarse el 26 y 27 de este mes, de 9 a 13, en la secretaría del Policlínico, calle Paso de los Andes 3051, ciudad.

Junta de Calificación para la Enseñanza Media. — Fueron convocados los profesores que tabularon antecedentes de aspirantes a horas cátedras para el presente ciclo lectivo, como miembros de jurado, a fin de que firmen las actas de tabulación y se les haga entrega de los respectivos certificados. Deben concurrir los que actuaron en las áreas: 02, Lengua y Literatura; 03, Inglés; 04, Disciplinas filosóficas; 06, Ciencias Biológicas; 08, Educación Física; 09, Música; 11, Artes Plásticas; 12, Construcciones; 17, Técnicas Femeninas y 19, Mecánica y Motores.

Escuela BM-Nº 1 "Fray Luis Beltrán". — Informó la dirección del establecimiento, que se están abonando los remplazos correspondientes febrero de este año. También debe concurrir la señorita Alba María Tirado para percibir los haberes de noviembre de 1974, liquidados por planilla complementaria.

Instituto Nacional de Educación Física de Mendoza. — Fue diferida para el 27 de este mes a las 20, en Belgrano 441, ciudad, la reunión de los interesados en integrar el equipo de sóftbol del establecimiento.

Por otra parte, se comunicó al personal docente del Instituto, que debe concurrir con carácter obligatorio, al acto de conmemoración del 25 de Mayo que tendrá lugar el domingo a las 11, en Emilio Civit 633, ciudad.

Escuela Nº "Patricias Mendocinas". — Las alumnas de 7º grado realizarán mañana y pasado un campamento educativo en el camping de Potrerillos. Estará dirigido por la maestra de educación física, señorita Elba Zárate, con quien colaborarán las docentes Cristina Oliver, Celia Brandi, Nilda Alín de Demartini, las profesoras Nilda Raso de Raso y Elina Ana de Zizzias y los doctores Santiago Zizzias y Alfredo Raso.

Escuela Nacional Nº 31. — Esta tarde a las 17, se realizará una demostración para la señorita María Irabel Tallata, con motivo de su retiro de la docencia activa. Se invitó a concurrir al personal que pasó por la escuela, alumnos, ex alumnos y padres.

Suplencias en enseñanza primaria. — Hoy se ofrecerán suplencias en las escuelas primarias provinciales, que se consignan a continuación.

Escuela Nº 21 "Carmen Ponce de Videla", Capital, a las 10 un cargo de enseñanza común, desde 18,039 puntos.

—Escuela Nº 58 "Julio Leónidas Aguirre", Godoy Cruz, a las 10 un cargo de enseñanza común, desde 14.762 puntos.

—Escuela Nº 63 "Agustín Alvarez", Godoy Cruz, a 10 un cargo de maestra de educación física, desde 14,750 puntos.

—Escuela Nº 108 "Tomás Alva Edison", Guaymallén, a las 10 un cargo de enseñanza común desde 15,420 puntos.

—Escuela Nº 115 "Miguel A. Pamponi", Guaymallén, a las 10, un cargo de enseñanza común, desde 9,20 puntos.

—Escuela Nº 125 "Coronel Casimiro Recuero". Las Heras, a las 14 un cargo de enseñanza común.

—Escuela Nº 328 "Ramón Arrieta", de Gustavo André, Lavalle, a las 13.30 un cargo de enseñanza común.

—Escuela Hogar Nº 333 "José Andrés Díaz" de El Paramillo, Lavalle, a las 13,15, un cargo de enseñanza común.

—Escuela Nº 335 "Presidente Derqui" de Costa de Araujo, a las 13.30 un cargo de enseñanza común desde 9,500 puntos.

Suplencias en enseñanza media. — La escuela de Bachillerato Técnico Químico Nº 8 de Junín, prorrogó hasta el 27 a las 10,30, el segundo llamado para el ofrecimiento de las siguientes suplencias: 7 horas de luminotecnia en 5º año; 7 horas de instrumentos y mediciones eléctricas en 6º año; 2 horas de instrucción cívica en 5º año y 2 horas de lógica en 5º año.

Escuela de Bachillerato Técnico Químico de Las Heras, ofrecerá el lunes a las 8, en Belgrano 777 del departamento, la suplencia de 6 horas de química analítica II.

—Escuela Superior de Bellas Artes llamó a concurso para cubrir 2 horas en la cátedra de Literatura Universal de 6º año del Departamento de Artes Plásticas, turno noche. El ofrecimiento se efectuará el lunes a las 21 en el local de la calle Pedro Molina esquina Patricias Mendocinas.

Reunión de maestras jardineras. — Hoy a las 9,30, en el local de la escuela Nº 351 "Vicente López y Planes" de Tunuyán, se realizará una reunión de maestras jardineras del departamento.

Centro Educativo. — Se encuentra abierta la inscripción en el Centro Educativo que funciona en Barrio El Molino, en el departamento Tunuyán.

A.M.I.C.A.N.A. — Las autoridades de la Asociación dispusieron adherir al asueto decretado para el lunes, por el Ministerio de Cultura y Educación de la Provincia. En consecuencia, ese día no se registrará ninguna actividad.

Harán curso de cooperativismo vitivinícola

Organizado por la Cooperativa Agrícola Tulumaya Ltda., se realizará un curso de "Cooperativismo vitivinícola" dictado por el Instituto Mendocino de Educación Cooperativa de la Asociación de Cooperativas Vitivinícolas de Mendoza.

Comenzará el 24 y finalizará el 2 de agosto. Será dictado los sábados de 9.30 a 12.45, en el local de la cooperativa.

Se tratarán los siguientes temas: historia y doctrina cooperativa, legislación, economía, organización y administración cooperativas, organización contable e impositiva vitícola y dos temas técnicos agrarios referentes al desarrollo de la vid y la elaboración de vinos.

Tendrán a su cargo el dictado de los cursos profesionales especializados en cada tema. Los interesados pueden solicitar informes en Lavalle, al señor José Rodríguez Logrippo y efectuar la inscripción en el local de la cooperativa, Doctor Moreno 605, Lavalle.

Proyectan un fondo común para distribuir honorarios notariales

Con la firma de los escribanos Mario A. Gonzalez, Elvira Calle de Antequeda, Carlos Caretta Buglio, Francisco Cavecedo García, Carlos Abel Albino, Ana María Arrabal García y Carlos López Sousa, miembros del Consejo Superior del Colegio Notarial, ha tenido entrada a dicho organismo un proyecto de ley para ser elevado oportunamente al Poder Ejecutivo implantando en la Provincia el sistema de fondo común en la distribucion de los honorarios notariales y depósito anticipado de los mismos en el Colegio, como condición previa a las escrituraciones.

La iniciativa establece que el 50 % de los honorarios pertenecerán al notario autorizante del acto, el 10 % para gastos de administración y otros y el 40 % restante para ser distribuido entre los titulares y adscriptos en ejercicio, cuya distribución se efectuará mensualmente.

Se propone la formación de una comisión que deberá expedirse en el plazo de 90 días para ser sometido su dictamen a la decisión de la asamblea notarial que en definitiva deberá considerarlo, como acto previo a su elevación al gobierno de la Provincia.

Los sostenedores del proyecto lo fundan en que ello interpreta una sentida necesidad del notariado, que el mismo ha sido implantado con éxito en otras provincias, asegura una más justa retribución del trabajo y además evita la intervención de factores extraños al quehacer notarial en el otorgamiento de actos privativos de esta profesión. Agregan los autores que esta importante iniciativa estuvo incluida en la plataforma de la lista que ellos integraron en la reciente elección interna del organismo notarial.

Se hablará del mundo novelesco de Cervantes

Hoy a las 19.30, en el Instituto Cuyano de Cultura Hispanica, Aristides Villanueva 389, proseguirá el ciclo de conferencias referidas a Historia y Cultura de España.

El doctor Orlando Nallim hablará acerca de "El mundo novelesco de Cervantes".

La entidad organizadora recordó a los aspirantes a becas para realizar estudios de postgrado en España, que su asistencia es obligatoria.

Diversas mejoras para docentes anunció UDA

La comisión directiva de la (UDA) Seccional Mendoza dio Unión Docentes Argentinos a conocer en una nota dirigida a los docentes "las conquistas logradas en el orden nacional y que están siendo implementadas en cada una de las provincias; e invita a toda la docencia para que se sume a las filas de la Unión Docentes Argentinos y ayuda así a lograr las próximas".

Enumera seguidamente: jubilación con el 82% móvil con 25 años de servicio y sin límites de edad para los maestros de frontera y diferenciales, con una bonificación del 33% sobre la antigüedad; el 82% móvil para todos los docentes que se jubilen, mediante un fondo compensador integrado por el aporte del 3% e implementación para la clase pasiva.

Préstamos personales a todos los docentes titulares, interinos y suplentes a sola firma, a partir del mes de su primer aporte al Fondo Compensador, conforme reglamentación.

El índice de antigüedad se pagará sobre los $ 400 del último aumento, llevando en los docentes de más antigüedad el aumento a $ 720.

Representación de los docentes por primera vez en la Comisión Técnica Asesora de Política Salarial. Integración del consejo de administración de la Obra Social (OSPLAD) por la rama docente, para perfeccionar y ampliar los beneficios. Planes de vivienda y turismo. Inclusión de Unión Docentes Argentinos en la Confederación General del Trabajo y en las 62 Organizaciones.

Un profesional mendocino hoy recibe un premio

BUENOS AIRES, (Esp.). — En un acto que se realizará hoy a las 21 en la Asociación Médica Argentina, en esta capital, será distinguido nuevamente, por trabajos realizados, un médico mendocino. Se trata del profesor doctor Manuel Yerga, a quien, junto con los doctores Angel Schiaffini Mauro, Juan Carlos Rodríguez y Horacio Mingrone, la Sociedad Argentina de Broncoesofalogía le adjudicó el premio "Chevalier L. Jackson 1974", por el trabajo "Tumor de Mueller - Kramer" (adenoma bronquial).

Doctor Manuel Yerga

El doctor Yerga, quien se halla radicado en la Capital Federal desde su época de estudiante universitario, nació en Mendoza en 1926 y cursó los estudios secundarios en la Escuela Normal Mixta "Tomás Godoy Cruz". Allí fue donde obtuvo una de sus primeras satisfacciones: al egresar como maestro, se le adjudicó, por decisión de sus condiscípulos, el "Premio al Mejor Compañero", otorgado por el Rotary Club Mendoza. Posteriormente, luego de rendir las equivalencias para el bachillerato y tras una breve incursión por el periodismo, viajó a la Capital Federal e inició la carrera en la Facultad de Medicina de la Universidad de Buenos Aires, de donde egresó como médico en noviembre de 1956. En la misma Facultad realizó estudios complementarios, y así obtuvo, en 1957, el diploma de médico especialista en enfermedades infecciosas; en 1970, el de médico tisiólogo universitario, y en 1973, el de profesor auxiliar de la Cátedra de Tisiología. Se desempeña actualmente como jefe del Servicio de Broncoesofagología del Hospital "Francisco J. Muñiz".

En 1971 fue distinguido por el Instituto de Neumotisiología de la Facultad de Medicina de la Universidad de Chile para realizar el Cuarto Curso Clínico-Epidemiológico de Tuberculosis en el Hospital del Tórax, de la ciudad de Santiago. El año anterior, formando parte del equipo del doctor Jorge A. Pilheu, y junto con los doctores Jorge Loro Marchese y Mario Pilheu, se hizo acreedor al premio "José B. Gómez", otorgado por la Sociedad Argentina de Tisiología y Patología Torácica por el trabajo "Carcinoma broncopulmonar primitivo", y en 1973, al Premio "XIV Congreso Argentino de Broncoesofagología", otorgado por la Sociedad Argentina de esa especialidad, junto con los doctores José del Mármol y Angel Schiaffini, por el trabajo "Punción transbronquial en el diagnóstico del cáncer de pulmón".

El doctor Yerga, que fue presidente de la Sociedad Argentina de Broncoesofagología, es actualmente miembro titular de la Sociedad Argentina de Enfermedades Transmisibles, de la entidad mencionada en primer término y de la Sociedad Argentina de Tisiología y Patología Torácica, y "fellow - member" del American College of Chest Physicians, de Estados Unidos. Fue relator en congresos argentinos y extranjeros de Broncoesofagología, así como de Tisiología y Patología Torácica, y ha realizado más de 40 trabajos científicos sobre Broncoesofagología y Tisioneumonología.

su oculista
y
Lutz Ferrando

Universidad Nacional de Cuyo
ESCUELA SUPERIOR de MUSICA
Espectáculos Coreográficos
Ballet Universitario
Directora:
MARIA TERESA CARRIZO
Orquesta Sinfónica
Director:
ARMANDO V. KRIEGER
Artista invitado: RICARDO NOVICH Primer bailarín del Teatro Colón de Bs. As.
PROGRAMA
Lago de los Cisnes (2ª Parte) - P. TSCHAIKOWSKY
El ebrio y la araña (Estreno) - E. VARESSE (Coreografía María Teresa Carrizo)
Pájaro azul - P. TSCHAIKOWSKY (Coreografía Original)
Corsario - R. DRIGO (Coreografía Origignal)
Romeo y Julieta - P. TSCHAIKOWSKY (Coreografía Ricardo Novich)
Sinfonía para Divertirse - D. GILLS (Coreografía María Teresa Carrizo)
Cascanueces - P. TSCHAIKOWSKY (Coreografía María Teresa Carrizo)
* El programa detallado se intercalará en las presentaciones de los días 25, 26 y 27 de mayo.
LOCALIDADES EN VENTA:
FUNCION DIA DOMINGO 25 DE MAYO: Plateas bajas y altas numeradas, $ 15,00. Tertulia y paraíso, $ 5,00. Boletería Teatro Independencia, días viernes 23 y sábado 24, de 10 a 12 y de 17 a 20 horas. Día domingo 25, de 17 horas en adelante.
FUNCION DIA LUNES 26 y MARTES 27 DE MAYO: Entrada general, $ 10,00, sin numerar. Boletería Teatro Independencia desde las 20.30 horas de los citados días. Estudiantes con vale de la Escuela Superior de Música. Entrada GRATIS.
22|5 F|62603|23|5

Deseamos a Directivos de
KNITTAX ARGENTINA S.A.
división Resti® El juego para inventar juegos.
el mayor de los éxitos en su
CONVENCION ANUAL – ZONA CUYO
y una feliz estadía en nuestra provincia, esperando que durante el presente año se acrecienten nuestras cordiales relaciones comerciales.
GORDON y Cia. S.R.L.
Distribuidor Mayorista de Juguetería y Librería
San Martin 1701 Tel. 252343 Mza.
MAGIO

MENDOZA construye
OBRAS ELECTRICAS PARA LA POBLACION RURAL

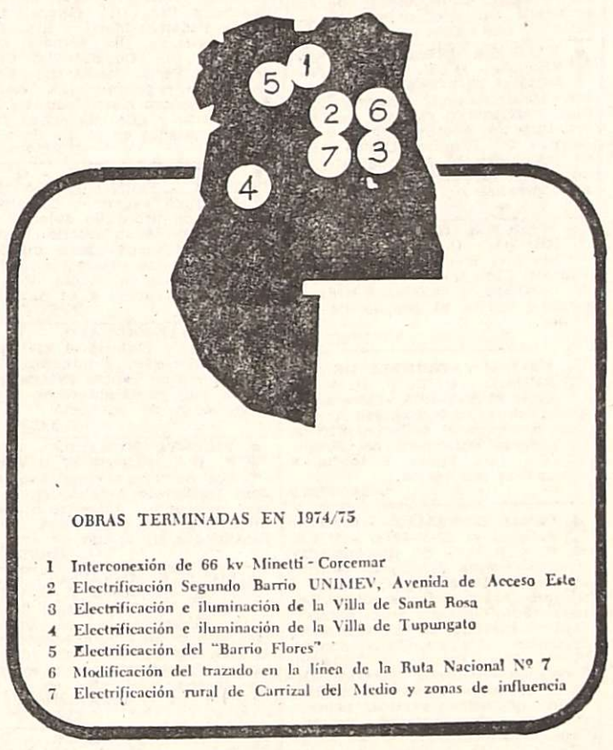

OBRAS TERMINADAS EN 1974/75

1 Interconexión de 66 kv Minetti - Corcemar
2 Electrificación Segundo Barrio UNIMEV, Avenida de Acceso Este
3 Electrificación e iluminación de la Villa de Santa Rosa
4 Electrificación e iluminación de la Villa de Tupungato
5 Electrificación del "Barrio Flores"
6 Modificación del trazado en la línea de la Ruta Nacional Nº 7
7 Electrificación rural de Carrizal del Medio y zonas de influencia

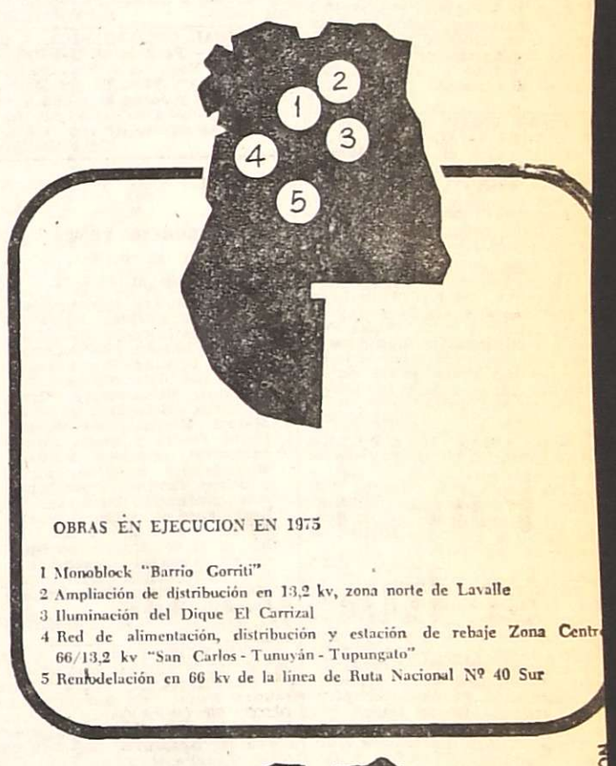

OBRAS EN EJECUCION EN 1975

1 Monoblock "Barrio Gorriti"
2 Ampliación de distribución en 13,2 kv, zona norte de Lavalle
3 Iluminación del Dique El Carrizal
4 Red de alimentación, distribución y estación de rebaje Zona Centro 66/13,2 kv "San Carlos - Tunuyán - Tupungato"
5 Remodelación en 66 kv de la línea de Ruta Nacional Nº 40 Sur

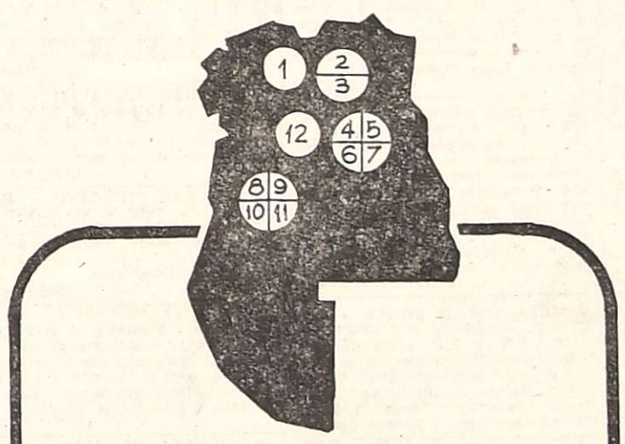

PLAN TRIENAL PRIMERA ETAPA CON FONDOS ACORDADOS

1 Estación transformadora Corcemar, 13,2/2,3 kv, parte electromecánica
2 Línea de transmisión 66 kv "Lavalle - Jocolí" y estación transformadora 66/13,2 kv "Jocolí"
3 Celdas comando y mediación en alimentación 13,2 kv. en estación "Lavalle" y "Costa de Araujo"
4 Remodelación del sistema eléctrico y alumbrado público "Villa Las Catitas"
5 Remodelación del sistema eléctrico y alumbrado público "Villa La Dormida"
6 Interconexión 66 kv. "Las Catitas - La Dormida" y estación transformadora 66/13,2 kv "La Dormida"
7 Montaje electromecánico, estación transformadora 66/13,2 kv. "Las Catitas"
8 Interconexión 13,2 kv y extensión del sistema de baja tensión en el departamento San Carlos
9 Remodelación del sistema eléctrico y alumbrado público "Villas de San Carlos y Eugenio Bustos"
10 Puesto de maniobra y rebaje "Zapata" y líneas de interconexión en 13,2 kv
11 Línea de transporte en 66 kv entre "Zapata - El Zampal" y estación transformadora "El Zampal"
12 Suministro electroenergético al Parque Industrial Petroquímico

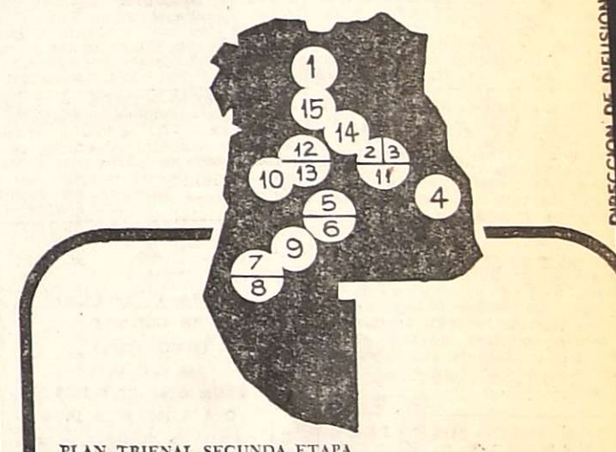

PLAN TRIENAL SEGUNDA ETAPA

1 Estación transformadora "Capdevila" 66/13,2 kv
2 Montaje y puesta en servicio de la línea 66 kv a "El Marcado - Balde Piedra" y estación de rebaje 66/13,2 kv
3 Línea 132 kv "Bajo Río Tunuyán - Las Catitas" y estación transformadora 132/66 kv
4 Línea 13,2 kv "La Paz - Desaguadero"
5 Suministro energía eléctrica "Calle Luzuriaga - Monte Común - San Rafael"
6 Implementación y ampliaciones sistema 66 kv San Rafael - General Alvear - Bowen
7 Ampliación de la central eléctrica Malargüe
8 Línea 132 kv "El Nihuil - Malargüe"
9 Sistema de transporte de 15.000 kw, en 66 kv, y estación transformadora entre "Central Los Coroneles" y yacimiento "Doctor Baulies" (C.N.E.A.)
10 Electrificación y alumbrado público "Calle Quiroga" - La Consulta - San Carlos
11 Estación Transformadora "Costa Anzorena" 66/13,2 kv
12 Estación Transformadora "Tunuyán" 66/13,2 kv.
13 Línea 132 kv "Luján de Cuyo - Tupungato" y estación de rebaje 132/66 kv "Tupungato"
14 Ampliación de la estación transformadora "Argentina" 66/13,2 kv.
15 Alumbrado público "Villa del Parque", Mendoza

Ministerio de Obras y Servicios Públicos
INTERVENCION FEDERAL EN MENDOZA
DIRECCION DE DIFUSION

VELATORIOS Y SEPELIOS SAN MARTIN
SALONES DE VELATORIOS DE GALA Y CATEGORIA • SEPELIOS-TRASLADOS A CUALQUIER PARTE DEL PAIS
SERVICIO FUNEBRE A DOMICILIO SAN MARTIN 437 - Tel. 291418 - MZA.

AVISOS FUNEBRES

SEPELIOS

✝ **JOSE FELIX MARTINEZ ARANDA**
Q. E. P. D.
Falleció el 22-V-1975
C.A.S.R. y B.P.

Sus desconsolados hijos, Adolfo Jesús, Yolanda Carmen y María Matilde; hijos políticos, Lucía Rosa Galán, Víctor Morales, Felipe Di Mauro; nietos, Liliana, Gustavo, Bibiana, Graciela, Adolfo y Lidia; hermanos, María Elina, Ernestina, Yolanda, Jorge, Leonor, Lila, Hilda y Luis; hermanos políticos, Haydée Rosas, Carlos Riveros, Pedro Tobar, Elma Ocampo, Demetrio Aguilar; tíos, primos, sobrinos, nietos y demás deudos participan su fallecimiento e invitan al sepelio que se efectuará hoy, a las 11, en el Cementerio de Godoy Cruz. Casa de duelo: Laprida 1658, Villa Hipódromo, Godoy Cruz, Mza. Servicio: Casa Flores.

23|5|C|799|23|5

✝ **JOSE FELIX MARTINEZ ARANDA - Q.E.P.D. - Falleció el 22-V-1975 - C.A.S.R. y B.P.**

Sus desconsolados hermanos María Elina Martínez, Ernestina Martínez, Yolanda, Aída, Jorge, Leonor, Lila, Hilda y Luis César Frigerio Aranda; hermanos políticos Haydée Rosos, Elma Ocampo, Demetrio Aguilar, Carlos Riveros y Pedro A. Tobar participan su fallecimiento e invitan al sepelio de sus restos.

22|C|705|22|5

✝ **JOSE FELIX MARTINEZ. - Q. E.P.D. - Falleció el 22-V-1975.** Su hermana: María Elina Martínez Vda. de Quintero; sus sobrinos: Manuel Rafael y María Adela Quintero; su sobrina política: Susana Cristina Soria, participan con profundo dolor su fallecimiento e invitan al sepelio de sus restos.

23|5|C|758|23|5

✝ **JOSE FELIX MARTINEZ - Q. E. P. D. - Falleció el 22-V-1975** Su hermana Haydée Leonor Frigerio; su hermano político Pedro Agustín Tobar; sobrinos Norma Noemí y Mirian Cristina, participan con profundo pesar su fallecimiento e invitan al sepelio de sus restos.

23|5|C|776|23|5

✝ **JOSE FELIX MARTINEZ. - Q. E.P.D. - Falleció el 22-V-1975. -** Sus sobrinos: Aída, Mario, Fernando, Carlos y Matilde; sus sobrinos políticos: Nieves González, Sofía Escobar, Aída Devia, su futuro sobrino político, Humberto Cuello, participan su fallecimiento e invitan al sepelio de sus restos.

23|5|C|804|23|5

✝ **JOSE FELIX MARTINEZ ARANDA. Q.E.P.D. Falleció el 22-V-1975. - C.A.S.R. y B.P.** Sus primos políticos, Jorge, Juan, Demetrio, Pablo, Enrique y Humberto Aguilar y Carlos Terrera, participan con profundo dolor su fallecimiento e invitan al sepelio de sus restos.

23|5|C|799|23|5

✝ **JOSE FELIX MARTINEZ. - Q. E.P.D. - Falleció el 22-V-1975.** Dina Quintero de Tejerina, Ogella Quintero de Ibáñez, Perona Quintero de Robledo, Pedro Pablo Quintero, Elena Quintero y Adela Quintero de Díez y las respectivas filas., participan con hondo pesar el fallecimiento del hermano de su hermana política E. María Elina e invitan al sepelio de sus restos.

23|5|C|757|23|5

✝ **JOSE FELIX MARTINEZ - Q. E. P. D. - Falleció el 22-V-1975** Su compadre Pedro Agustín Tobar y su ahijada Norma Noemí, participan con profundo pesar el fallecimiento e invitan al sepelio de sus restos.

23|5|C|775|23|5

✝ **JOSE FELIX MARTINEZ ARANDA. - Q. E. P. D. - Falleció el 22-V-1975. -** Sus compadres, Antonio Morón y Sra., sus ahijados, Daniel y Chini; sus sobrinos, Lito, Hugo, Tuto, Angélica, Teresa, Elsa, Margarita y Luis, participan su fallecimiento e invitan al sepelio de sus restos.

23|5|C|795|23|5

✝ **JOSE FELIX MARTINEZ ARANDA. Q.E.P.D. Falleció el 22-V-75. - C.A.S.R. y B.P. -** Emilio Lamor y Flia., Felipe Petrina y Flia., y taller Argos, participan con profundo pesar el fallecimiento del señor padre de su estimado amigo Fito e invitan al sepelio de sus restos.

23|5|C|801|23|5

✝ **JOSE FELIX MARTINEZ ARANDA. Q.E.P.D. Falleció el 22-V-75. - C.A.S.R. y B.P. -** Juan Velasco y Flia., Manuel Ridi Flia., participan con profundo dolor el fallecimiento de su querido amigo y vecino e invitan al sepelio de sus restos.

23|5|C|799|23|5

✝ **JOSE FELIX MARTINEZ - Q. E. P. D. - Falleció el 22-V-75** Américo Videla, Luis Castellanos, Anselmo Raia, Juan M. Rodríguez, Jorge Arce, Mario Trefone e hijos, Edgardo Alberto T., Angel y José Rodríguez, Wenceslao Mastueva, Pedro Mecenasco, Nicolás Orcine, Gabriel López, Pedro Montes de Oca, Eduardo Oros, Tío Tom Rodríguez, José Fanone y Domingo F. Núñez y familias participan el fallecimiento del padre de su amigo y vecino "Fito" e invitan al sepelio de sus restos.

23|5 F 63051|23|5

✝ **JOSE FELIX MARTINEZ ARANDA. - Q. E. P. D. Falleció el 22-V-1975. -** Los compañeros de trabajo de Legislatura de su hermano Luis César Frigerio Aranda, participan su fallecimiento e invitan al sepelio de sus restos.

23|5|C|667|23|5

✝ **JOSE FELIX MARTINEZ ARANDA. - Q. E. P. D. - Falleció el 22-V-1975. -** Las ahijadas, Norma Noemí Tobar Nora Beatriz Frigerio de Gini y sobrino político, Edgardo Gini, participan con profundo dolor su fallecimiento e invitan a acompañar sus restos.

23|5|C|797|23|5

✝ **JOSE FELIX MARTINEZ ARANDA. - Q. E. P. D. - Falleció el 22-V-1975. -** personal de la Oficina Despacho, Distrito 8º (Mendoza), de la Empresa Nacional de Correos y Telégrafos, participan con profundo dolor el fallecimiento del padre político de su dilecto compañero y amigo Víctor Hermógenes Morales e invita al sepelio de sus restos.

23|5|C|637|23|5

✝ **JOSE FELIX MARTINEZ ARANDA. - Q. E. P. D. - Falleció el 22-V-1975. -** Mercedes y Nidia Etcheberts, Emma Araujo de Ortega, Carlos Halterhof, Hilda Czvihtzer, Marta Miv y Margarita V. de Samparisi, participana su fallecimiento e intan al sepelio de sus restos.

23|5|C|682|23|5

✝ **JOSE FELIX MARTINEZ ARANDA. - Q. E. P. D. Falleció el 22-V-1975. -** Sus amigos: José Robledo y Flia., Alberto Kohn, Justo O. Capandegui, Césara C. Herrera, Alberto Lencio, Rodolfo Schenone, Sebastián Zanolla, Alfredo Arias, Vicente Orozco y Gerardo Schanone, participan el fallecimiento del hermano de su gran amigo Luis e invitan al sepelio de sus restos.

23|5|C|696|23|5

✝ **JOSE FELIX MARTINEZ. - Q. E.P.D. - Falleció el 22-V-1975. -** José Giorgio y familia, Carlos Morales y familia, Gabriel Rivera y familia, participan el fallecimiento del padre de su hermana política María Matilde Martínez Morales, e invitan al sepelio de sus restos que se efectuará en el cementerio de Godoy Cruz, a las

23|5|C|803|23|5

✝ **JOSE FELIX MARTINEZ ARANDA. - Q. E. P. D. Falleció el 22-V-1975. -** Sus compañeros de trabajo de la Legislatura de su hermano político César Frigerio Aranda, participan su fallecimiento e invitan al sepelio de sus restos.

23|5|C|667|23|5

✝ **JOSE FELIX MARTINEZ ARANDA. - Q. E. P. D. - Falleció el 22-V-1975. -** Las ahijadas, Norma Noemí Tobar y sobrino político, Edgardo Gini, participan con profundo dolor su fallecimiento e invitan a acompañar sus restos.

23|5|C|797|23|5

✝ **JOSE FELIX MARTINEZ ARANDA. - Q. E. P. D. - Falleció el 22-V-1975. -** personal de la Oficina Despacho, Distrito 8º (Mendoza), de la Empresa Nacional de Correos y Telégrafos, participan con profundo dolor el fallecimiento del padre político de su dilecto compañero y amigo Víctor Hermógenes Morales e invita al sepelio de sus restos.

23|5|C|637|23|5

✝ **JOSE FELIX MARTINEZ ARANDA. - Q. E. P. D. - Falleció el 22-V-1975. -** Mercedes y Nidia Etcheberts, Emma Araujo de Ortega, Carlos Halterhof, Hilda Czvihtzer, Marta Miv y Margarita V. de Samparisi, participana su fallecimiento e intan al sepelio de sus restos.

23|5|C|682|23|5

✝ **JOSE FELIX MARTINEZ ARANDA. - Q. E. P. D. Falleció el 22-V-1975. -** Sus amigos: José Robledo y flia., Alberto Kohn, Justo O. Capandegui, Césara C. Herrera, Alberto Lencio, Rodolfo Schenone, Sebastián Zanolla, Alfredo Arias, Vicente Orozco y Gerardo Schanone, participan el fallecimiento del hermano de su gran amigo Luis e invitan al sepelio de sus restos.

23|5|C|696|23|5

✝ **JOSE FELIX MARTINEZ. - Q. E.P.D. - Falleció el 22-V-1975. -** José Giorgio y familia, Carlos Morales y familia, Gabriel Rivera y familia, participan el fallecimiento del padre de su hermana política María Matilde Martínez Morales, e invitan al sepelio de sus restos que se efectuará en el cementerio de Godoy Cruz, a las

23|5|C|803|23|5

✝ **JOSE FELIX MARTINEZ ARANDA. - Q. E. P. D. Falleció el 22-V-1975. -** Sus compañeros de trabajo de Legislatura de su hermano político César Frigerio Aranda, participan su fallecimiento e invitan al sepelio de sus restos.

23|5|C|667|23|5

✝ **JOSE FELIX MARTINEZ ARANDA. - Q. E. P. D. - Falleció el 22-V-1975. -** Las ahijadas, Norma Noemí Tobar Nora Beatriz Frigerio de Gini y sobrino político, Edgardo Gini, participan con profundo dolor su fallecimiento e invitan a acompañar sus restos.

23|5|C|797|23|5

✝ **JOSE FELIX MARTINEZ ARANDA. - Q. E. P. D. - Falleció el 22-V-1975. -** personal de la Oficina Despacho, Distrito 8º (Mendoza), de la Empresa Nacional de Correos y Telégrafos, participan con profundo dolor el fallecimiento del padre político de su dilecto compañero y amigo Víctor Hermógenes Morales e invita al sepelio de sus restos.

23|5|C|637|23|5

✝ **JOSE FELIX MARTINEZ ARANDA. - Q. E. P. D. - Falleció el 22-V-1975. -** Mercedes y Nidia Etcheberts, Emma Araujo de Ortega, Carlos Halterhof, Hilda Czvihtzer, Marta Miv y Margarita V. de Samparisi, participana su fallecimiento e intan al sepelio de sus restos.

23|5|C|682|23|5

✝ **JOSE FELIX MARTINEZ ARANDA. - Q. E. P. D. Falleció el 22-V-1975. -** s amigos: José Robledo y flia., erto Kohn, Justo O. Capande-, Césara C. Herrera, Alberto encio, Rodolfo Schenone, Se- Zanolla, Alfredo Arias, Vicno Orozco y Gerardo Schanone, participan el fallecimiendel hermano de su gran amigo e invitan al sepelio de sus os.

23|5|C|696|23|5

✝ **JOSE FELIX MARTINEZ. - Q. E.P.D. - Falleció el 22-V-1975. -** José Giorgio y familia, Carlos ales y familia, Gabriel Rivera amilia, participan el fallecito del padre de su hermana tica María Matilde Martínez Morales , e invitan al sepelio us restos que se efectuará en ementerio de Godoy Cruz, a l hs.

23|5|C|803|23|5

✝ **JOSE FELIX MARTINEZ ARANDA. - Q. E. P. D. Falleció el 22-V-1975. -** os compañeros de trabajo de Legislatura de su hermano is César Frigerio Aranda, parcipan su fallecimiento e invitan sepelio de sus restos.

23|5|C|667|23|5

✝ **JOSE FELIX MARTINEZ ARANDA. - Q. E. P. D. - Falleció el 22-V-1975. -** as ahijadas, Norma Noemí Tobar Nora Beatriz Frigerio de Gini y sobrino político, Edgardo Gini, rticipan con profundo dolor su llecimiento e invitan a acompar sus restos.

23|5|C|797|23|5

✝ **JOSE FELIX MARTINEZ ARANDA. - Q. E. P. D. - Falleció el 22-V-1975. -** personal de la Oficina Despacho, Distrito 8º (Mendoza), de la Empresa Nacional de Correos y Telégrafos, participan con profundo dolor el fallecimiento del padre político de su dilecto compañero y amigo Víctor Hermógenes Morales e invita al sepelio de sus restos.

23|5|C|637|23|5

✝ **JOSE FELIX MARTINEZ ARANDA. - Q. E. P. D. - Falleció el 22-V-1975. -** Mercedes y Nidia Etcheberts, Emma Araujo de Ortega, Carlos Halterhof, Hilda Czvihtzer, Marta Miv y Margarita V. de Samparisi, participana su fallecimiento e intan al sepelio de sus restos.

23|5|C|682|23|5

✝ **JOSE FELIX MARTINEZ ARANDA. - Q. E. P. D. Falleció el 22-V-1975. -** s amigos: José Robledo y flia., erto Kohn, Justo O. Capande-, Césara C. Herrera, Alberto encio, Rodolfo Schenone, Se- Zanolla, Alfredo Arias, Vicno Orozco y Gerardo Schanone, participan el fallecimiendel hermano de su gran amigo s

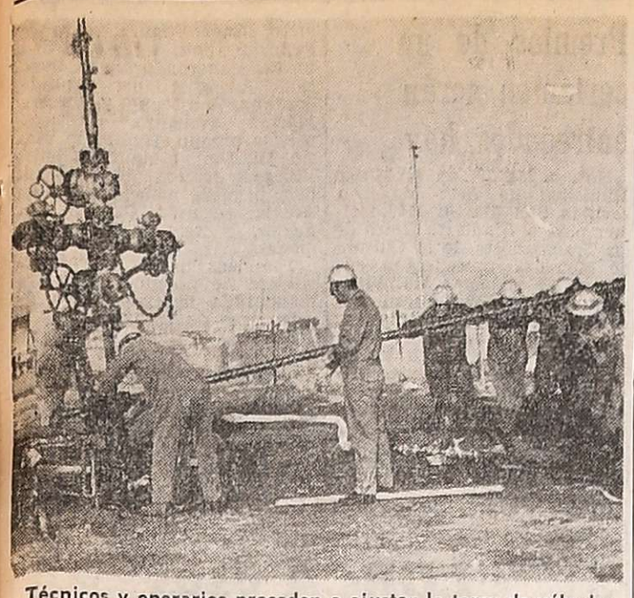

Técnicos y operarios proceden a ajustar la torre de válvulas a las bases del pozo en que se hacen los experimentos.

Siguen operaciones en Laguna Llancanelo

MALARGUE. — Recién hoy se espera tener novedades en las labores que cumple Yacimientos Petrolíferos Fiscales en uno de los pozos abiertos en lo que fuera la laguna Llancanelo, en el que se aplica un método argentino con el que se procura extraer el valioso manto de petróleo depositado a unos 200 metros de profundidad.

Las operaciones se realizan con suma cautela y sufren las consecuencias lógicas de la aplicación de un método nuevo, con equipos que han sido concentrados en el lugar y a los que se está adaptando para extraer esta enorme riqueza calculada en 50 millones de metros cúbicos.

El sistema consiste en inyectar por medio de poderosos equipos agrupados en las inmediaciones del pozo Llancanelo Nº 14, dieseloil caliente juntamente con gas carbónico. Es una tarea difícil, no exenta de peligro y las dificultades propias de todo sistema nuevo o una experimentación. Hay que destacar la voluntad puesta de manifiesto por los operarios para que el trabajo culmine exitosamente.

Filtración

Entre las dificultades que se han registrado cabe mencionar que en la mañana de ayer, tal como aconteciera el martes en horas de la tarde, posiblemente por la alta presión con que se inyecta a la perforación el dieseloil caliente juntamente con el gas, ha producido la filtración de estos elementos por una de las roscas que conectan la torre de válvulas que se ha instalado, sobre el caño que desciende desde la base del pozo hasta la napa petrolera solidificada.

Esta filtración obliga a los técnicos a desmontar la torre de válvulas para revisar y controlar exhaustivamente. Para que este ensayo cumpla bien su cometido, no debe haber pérdida alguna, por cuanto si se sigue trabajando con esas pérdidas se corre el riesgo de malograr las herramientas, lo que llevaría a fracasar con el ensayo que se viene realizando.

Hasta la jornada de ayer no se había tenido aún éxito de que el gas carbónico y el dieseloil caliente inyectado a una elevada presión, actúen eficazmente sobre el manto petrolero, al que se pretende hacerle perder su grado de compactación con estas sustancias químicas y lograr de esta forma que el crudo fluya a la superficie.

Tarea para hoy

Hoy al promediar la mañana se espera finalizar la experiencia, inyectándose los 500 metros cúbicos de dieseloil y las 30 toneladas de gas carbónico. Posteriormente se procederá a desmontar la torre de válvulas, para verificar si el sistema que se ha utilizado ha logrado actuar con eficacia contra la consolidación del petróleo, posibilitando que éste emerja a la superficie.

Todos los operarios confían en que el ensayo a llegar a feliz término y se indica que de tener éxito esta experiencia que han puesto en práctica, ideada por técnicos de YPF de La Plata, se harán similares operaciones en los restantes pozos de Laguna Llancanelo.

Festejan el Día del Soldado de la Fuerza Aérea

En la IV Brigada Aérea será festejado hoy el Día del Soldado de la Fuerza Aérea. Con ese motivo a las 11 habrá una ceremonia durante la cual se procederá a la entrega y bendición de uniformes a los soldados de la clase 1954. El acto será presidido por el jefe de la unidad, brigadier Norberto Juan Néstor Sciutti.

Luego de la presentación de los efectivos se oficiará una misa de campaña. Enseguida pronunciará una alocución el jefe del Escuadrón Tropas, mayor Osvaldo Antonio Padorno y posteriormente se procederá a la bendición de los uniformes, momento en que dos escuadrillas de aviones Moranne Saulnier sobrevolarán la plataforma.

Inmediatamente después será cantado el Himno Nacional y, finalmente habrá un desfile del Escuadrón Tropas.

Al concluir este acto será servido un almuerzo en el Casino de Soldados, con la concurrencia de soldados, oficiales y suboficiales del escuadrón.

Donación a sala de primeros auxilios

El Rotary Club Mendoza Norte, donó un cheque por valor de $ 5.000 a la Cooperativa Rural de Servicios Públicos "General Amigorena", con destino a los gastos que demanda la construcción de la sala de primeros auxilios en Colonia Segovia. El titular del Rotary, señor Luis Soria, ofreció la donación y agradeció la presidenta de la cooperativa, señora Esther Blanca Antinori de Mastronardi.

El domingo será conmemorado el aniversario de la gesta de Mayo

Continúa en toda la provincia la preparación de distintos actos para festejar el 165º aniversario de la Revolución de Mayo. En esta capital los festejos oficiales, como lo informáramos ayer, comenzarán mañana con una velada en el teatro Independencia y continuarán el domingo en horas de la mañana, con el izamiento de la bandera en la plaza San Martín para continuar, a las 11, con un tedeum en la basílica de San Francisco y un acto cívico militar ante el monumento al Libertador.

A los programas preparados por organismos oficiales y privados dados a conocer en nuestra edición de ayer, se suman ahora los siguientes:

Centro Empleados de Comercio. — Esta entidad realizará los festejos en el 2º Barrio de Empleados de Comercio, en Godoy Cruz. Comenzarán a las 10, con el izamiento de la bandera y seguirá a las 10.15 con un acto cívico cultural en el cine teatro CEC., y a las 13 se efectuará una marcha de abanderados, becarios y público.

Hospital "Lencinas". — La comisión de damas del hospital "José N. Lencinas" ha preparado un festival para los internados en ese nosocomio. Actuarán el conjunto folklórico de la Peñita Nihuil y el conjunto "Cáscara de Banana". Dará comienzo a las 10.30.

Unión Vecinal "Villa María". — Esta entidad de Las Heras festejará el aniversario con actos que se iniciarán mañana a las 21, consistentes en un baile en la sede social de Tacuarí 41, y seguirán el domingo a las 9.30 con reparto de escarapelas y golosinas, juegos deportivos, misa y nuevamente competencias deportivas en horas de la tarde.

En Guaymallén

Los actos oficiales que se desarrollarán en este departamento han sido preparados por la comuna y el Club Social y Deportivo Allayme y tendrán lugar en la calle Alayme entre Correa Sáa y Manuel A. Sáenz. A las 8 habrá disparo de bombas, a las 11, izamiento de la bandera, Himno Nacional, desfile escolar y de los Exploradores Mercedarios "Benjamín Matienzo", entrega de libretas de ahorro, feria de platos y números artísticos.

Desde las 14 habrá competencias deportivas y a las 18.30 se ofrecerá un espectáculo para niños.

En La Paz

Los festejos preparados por la municipalidad de La Paz, comenzarán mañana a las 22 con un baile en el "salón comunitario". El domingo, a la salida del sol, habrá disparo de bombas; a las 10, concentración de autoridades, escolares y vecinos, en el Rincón Sanmartiniano; seguirá el izamiento de la bandera, Himno Nacional, ofrendas florales, palabras alusivas por la docente Elba Moret, alegorías a la fecha, misa en la parroquia departamental, desfile escolar, chocolate a los escolares y competencias deportivas. Los actos seguirán a las 15 con juegos y entretenimientos, a las 17, desfile de estampas del pasado, a las 19, actuación de la banda y a las 20, fuegos artificiales.

En San Rafael

Los actos en este departamento se iniciarán el 24 con un festival hispano-americano a cargo de las academias municipales de Danzas Folklóricas y Españolas, en el teatro de la escuela "Rodolfo Iselín". También en la misma jornada será inaugurada una exposición de dibujos, acuarelas y óleos de la pintora norteamericana Virginia Long, muestra que es organizada por el Centro Argentino en adhesión a la magna fecha.

El 25 de mayo, los actos comenzarán a las 10.30 con la concentración de autoridades, delegaciones escolares y público en la plaza San Martín. A las 10.40 el comisionado municipal recibirá, en su despacho, a las autoridades locales en cuya compañía se trasladará hasta la plaza San Martín, donde se procederá al izamiento de la bandera. La banda de música de la Unidad Regional II de Policía, interpretará el Himno Nacional Argentino. Se rendirá un homenaje al Libertador, colocando ofrendas florales al pie del monumento que perpetúa la memoria del General José de San Martín y finalmente dirigirá un mensaje un funcionario de la municipalidad.

A las 11, se oficiará la tradicional misa de acción de gracias en la iglesia catedral San Rafael Arcángel y luego, el comisionado municipal, señor Chafí Félix dirigirá un mensaje a la población.

Los actos finalizarán con una suelta de palomas, organizada por la Asociación Colombófila de San Rafael, desde la esquina de las avenidas San Martín y Mitre.

Hoy comenzarán tres días de festejos populares

Los festejos del 25 de Mayo en la plaza Independencia, organizados por el Ministerio de Bienestar Social, Municipalidad de la Capital y Asociación Trabajadores de la Sanidad Argentina, seccional Mendoza, se iniciarán hoy, a las 20.

Desde un "mangrullo" construido especialmente se efectuará un toque de corneta. Se encenderán las luces del Escudo Nacional ubicado en el extremo oeste de la plaza, frente a calle Chile. Después se cantará el Himno Nacional y el ministro de Bienestar Social, dirá palabras alusivas al acontecimiento. Luego actuará la banda de Policía de Mendoza y se encenderán las luces de la fuente, para continuar el espectáculo con distintas expresiones culturales y artísticas.

Un gran cartel con la inscripción "Amor, Paz, Trabajo", será desplegado y comenzará la habilitación de los quioscos por época, entonándose canciones alusivas. El espectáculo artístico central contará con la actuación de la Banda de Policía, Peña Folklórica, de ATSA; Argentino Henríquez y su conjunto integrado por Benjamín Araya y Américo Calderón, en tanto que el espectáculo será cerrado por el cantante Guillermo Murúa.

Mañana, los actos comenzarán a las 10 horas, con la irradiación de música típica, decálogo de la ancianidad, diapositivas sobre Eva Perón, habilitación de quioscos y del Museo de plaza Independencia, actuación de la Escuela de Arte de la Municipalidad de Godoy Cruz, música folklórica, juegos infantiles con intervención de ancianos del hogar de Capital, que actuarán como jurados, actuación de Emilio Morales, y de los conjuntos de la Municipalidad de Godoy Cruz, Las Heras, los payasos Martín y Hermanos Hernández.

El 25, aniversario de la Revolución de Mayo, se hará, a las 9, toque de corneta desde el "mangrullo", estruendo de bombas, izamiento de la bandera por las autoridades, marcha "Aurora", cantada por el Coro de la Municipalidad de G. Cruz. La bandera será transportada por la reina de la Vendimia 1975, la mejor enfermera de 1974, un niño, una artista mendocina, un anciano y un representante de la Peña Folklórica Hilario Cuadros. La escoltarán abanderados de distintas instituciones del Ministerio de Bienestar Socal; Himno Nacional, suelta de palomas, ofrenda floral, palabras alusivas al 25 de Mayo por un anciano, entrega de escarapelas por ancianos y niños, marchas militares y canciones populares. Luego actuarán los Hermanitos Lazayotte, Peña de ATSA, Guillermo Murúa, elenco de títeres de la U.N.C.; habilitación del museo de plaza Independencia, rondas infantiles, ballet folklórico de la Escuela de Artes Municipalidad de Godoy Cruz; lectura de un poema, música popular, grabaciones, etc. A las 23.45 se cerrará el festejo con la Marcha "Los Muchachos Peronistas".

Organizan actos para el 25 los entes italianos

El próximo domingo 25, a las 10.30, diversas entidades que agrupan a residentes italianos en Mendoza inaugurarán el sagrario histórico de guerra, ubicado en una de las aulas del edificio de la escuela italiana "XXI de Aprile", en calle Espejo 638, ciudad.

Seguidamente, con motivo de cumplirse el 60º aniversario de la entrada en guerra de Italia en el primer conflicto mundial, a las 11.30, en la Plaza Italia será depositada una corona de laureles al pie del monumento a los caídos en la guerra.

Asistirán a las ceremonias el cónsul de Italia en Mendoza, doctor Aldo Vigevani; el canciller del Consulado, señor Arturo Calcagno; el presidente y vicepresidente de la Asociación de Combatientes Italianos, señores Piero Trentin y Comastri Arrigo, respectivamente; presidente de la Sociedad de Escuelas Italianas, señor Osvaldo Bonada; directora de la Escuela Italiana, señora Angela C. Valla; presidente de la Sociedad "Dante Alighieri", señor Aldo Romano; director del Instituto Italiano de Cultura, señor Alberto Varoli; representantes de entidades italianas, consejo directivo y combatientes de todas las guerras, compatriotas y amigos de Italia.

En el comunicado emitido por la Asociación de Combatientes también señalan que los actos los realizan coincidentemente con el aniversario de la revolución argentina de Mayo de 1810, como adhesión a esta patria de adopción del pueblo argentino.

Al término de las ceremonias se llevará a cabo un almuerzo de camaradería a las 13, en el restaurante de calle Sarmiento esquina 25 de Mayo de ciudad.

Temas de la revista "Horizontes"

El Servicio Cultural e Informativo de los Estados Unidos distribuye la revista "Horizontes", número 74, cuyas principales notas están referidas al tema "Naturaleza y tecnología: su equilibrio peligra". Se destacan las tituladas: "Es imperativo un enfoque mundial del ambiente" y "Las damas del pantano", un estudio e investigaciones de la vida natural en una zona de Estados Unidos.

De cuidada impresión y ágil diagramación, "Horizontes" contiene otros elementos de interés, como la entrevista a uno de los más destacados editores de revistas de ese país, John Johnson, propietario de una cadena de publicaciones dedicadas a la cultura afroamericana; "Las artes representativas del Centro Kennedy", un detalle de las principales manifestaciones culturales en esa institución y "Creciendo con Bob Dylan", un análisis de este popular poeta y cantante.

Abundantes fotografías en colores ilustran esta publicación.

Horario para el pago de los servicios

El Banco de la Nación Argentina, Sucursal Mendoza, informó al público usuario de los servicios de agua, luz, gas, teléfono e impuestos que hoy se atenderán esos pagos, por única vez, en horario de 18 a 19.

Será construido un hogar de ancianos

Se anuncia el programa efectuado en el Ministerio de Bienestar Social.

En el Ministerio de Bienestar Social hubo una reunión con representantes de la prensa. En su transcurso, funcionarios de la subsecretaría de Promoción Social y Vivienda, de la Municipalidad de la Capital y de la Asociación Trabajadores de la Sanidad Argentina (ATSA), informaron sobre la realización de los festejos populares del 25 de Mayo en la plaza Independencia. Lo producido será destinado para colaborar en la construcción del hogar de ancianos en el barrio General San Martín de esta ciudad.

Presidió la reunión el subsecretario de Promoción Social y Vivienda, doctor Guillermo De Paolis y estuvieron presentes, en representación de la Municipalidad de la Capital, el secretario de Obras Públicas e Higiene, señor Roberto Laso; la subdirectora de la Dirección de Asistencia a la Ancianidad e Invalidez, señorita Cira Ticera; por la Dirección de Turismo Social, la señora Carmen A. de Titiro, secretario general de ATSA, señor Ithamar Castro y funcionarios del ministerio.

El subsecretario se refirió en primer término a la existencia de un hogar para ancianos que funcionaba precariamente en el barrio San Martín, y a la serie de medidas adoptadas para completar su dotación. Este hogar solo posee albergue para unos diez ancianos. Ahora, con la colaboración del Ejército, que donará elementos de construcción; la secretaría de la Familia y la Minoridad de la Nación, que contribuirá a financiar parte de la obra, el Ministerio de Bienestar Social se encargará la construcción de un albergue para 40 personas. Será levantado en un terreno donado por la Cooperativa 25 de Febrero.

La señorita Ticera, por su parte puntualizó que en la comisión pro construcción de ese hogar cooperarán varios organismos. "No se les dará las características de un asilo, sino de un hogar abierto, donde podrán realizar trabajos manuales los mismos ancianos que obrará en ellos a modo de laborterapia. Este tipo de minihogar es origianl y por primera vez se realiza en el país". Indicó la subdirectora de la Ancianidad que la Secretaría de Estado de la Familia y la Minoridad espera realizar este mismo tipo de experiencia en otras partes, por lo que asignó trascendencia a esta obra.

Añadió que en oportunidad de los festejos del aniversario patrio, se planeó realizar una serie de actos alusivos que comenzarán hoy, a las 20. Tendrán por escenario la plaza Independencia de nuestra ciudad y las recaudaciones que se realicen serán destinadas a la construcción del mini hogar. Han colaborado para adecuar el paseo a las exigencias de esta celebración patriótica el Ministerio de Bienestar Social, Municipalidad de la Capital y Asociación Trabajadores de la Sanidad Argentina. También han efectuado aporte en material humano las siguientes entidades: Escuela de Arte Municipal de Godoy Cruz, Policía de Mendoza, Comuna de Las Heras, Dirección de Asistencia a la Ancianidad e Invalidez, Bodegas Giol, Dirección de Turismo, Peña Folklórica de ATSA, Peña Folklórica Hilario Cuadros, Universidad de Cuyo con su elenco de titeres, Instituto Provincail de la Vivienda y particulares que se han sumado al espectáculo.

Agrego que los ancianos en esta oportunidad agasajarán a los niños que concurran, con golosinas y chocolate que aportarán entidades de nuestro medio. Aquellos tendrán una participación activa en los festejos y en la atención de invitados.

La novedad introducida este año, según se puso de relieve, es que ahora, los stand y otras instalaciones a levantarse en el paseo, serán administrados por la comisión creada y el producido destinado a la construcción del mini hogar. Antes, los stands eran cedidos a particulares. Se venderán artesanías, pinturas y trabajos manuales realizados por los ancianos, en tanto que la Municipalidad de Godoy Cruz ofrecerá una comida gratuita a los menores. La iluminación del paseo y la construcción de los fogones criollos ha sido ejecutada por la Comuna de la Capital, cuya colaboración se destacó. También han realizado aportes la Mutualidad de Empleados y Obreros de la Provincia, Departamento de Conservación de Godoy Cruz y Escuela de Diseño.

Los representantes de la Municipalidad de la Capital y de ATSA se refirieron en la parte final de la reunión a la significación de este esfuerzo ,realizado en cumplimiento de postulados doctrinarios —dijeron— y subrayaron el apoyo recibido de organizaciones y particulares.

Agua extendida en dos canales

Comunicó el Departamento General de Irrigación, por intermedio de la Subdelegación de Aguas del Río Mendoza, que con motivo de la corta anual que comenzará el lunes a las 8, únicamente para los canales Compuertas y Primero Vistalba se dejará agua extendida durante 48 horas durante mañana y el domingo. Tiene por fin el que todos los cauces derivados de esos canales procedan a efectuar el llenado de piletas, vasijas, etc., para reservar el agua necesaria durante el período de corta.

Corta de agua en el río Tunuyán

Por resolución del Departamento General de Irrigación, se prorrogó la fecha de iniciación de la corta anual en los cauces que se encuentran bajo fiscalización de la Subdelegación de Aguas del Río Tunuyán Inferior. El corte se realizará desde el 25 de este mes hasta el 25 de julio inclusive.

Congreso de historia argentina y regional

Del 10 al 12 de julio se realizará en las ciudades de Santa Fe y Paraná, el Tercer Congreso de Historia Argentina y Regional, organizado por la Academia Nacional de la Historia.

El temario a considerarse es el que detallamos a continuación. A nivel nacional: "La Argentina durante la presidencia de Avellaneda (1874 - 1880)" Y en lo regional: "Poblamiento y colonización del Litoral, desde sus orígenes hasta el año 1900".

Integran la comisión organizadora: doctor Ernesto J. Fitte, presidente; profesor Julio César González, secretario; doctor Leoncio Gianello y el capitán de navío Laurio H. Destefani, vocales.

Estos congresos se llevan a cabo en los años impares en diferentes lugares, para cuyo efecto se ha dividido el país en tres regiones: a) Interior (Cuyo, centro y Noroeste); b) Patagónica (provincias patagónicas y tierras australes); c) Litoral y Nordeste (Capital Federal, Buenos Aires, Santa Fe, Entre Ríos, Corrientes, Chaco, Formosa y Misiones).

Habrá tres categorías de concurrentes, a saber: delegados, los historiadores invitados por la corporación, quienes deberán concurrir con un trabajo inédito acerca de cualquiera de los dos temas propuestos; adherentes, los historiadores que deseen intervenir en las reuniones y sean admitidos por la comisión, debiendo presentar un trabajo sobre cada uno de los temas enunciados; y participantes, los demás estudiosos admitidos por la comisión, que sin obligación de presentar trabajos manifiesten su deseo de asistir a las reuniones del congreso.

También determina el reglamento que la corporación invitará a los académicos correspondientes, a los miembros de las juntas de estudios históricos existentes en la región donde corresponda realizar la reunión, y a los profesores de historia argentina de las universidades, los que podrán constituir comisiones integradas por miembros del personal docente, auxiliar y de investigación, graduados y alumnos, que serán reconocidos como adherentes o participantes.

Los delegados deberán entregar un trabajo de una extensión no mayor de veinte páginas oficio, mecanografiadas a doble interlínea, con un total de 28 líneas por página, con su pertinente aparato crítico. Las monografías aprobadas en las reuniones serán publicadas en la colección denominada "Congreso de historia argentina y regional".

Por último se hizo saber que el titular de la Academia Nacional de la Historia será presidente nato del congreso y que en la sesión constitutiva se nombrarán relatores y así también que la secretaría del congreso será ejercida por la misma que atendió las tareas de organización.

Agasajo a cadetes del Liceo Militar

En el local del Liceo Militar General Espejo, se efectuará mañana a las 22, un baile organizado por la Comisión de Padres y Cadetes del Tercer Año (promoción XXVI). Se hará en agasajo a los cadetes del primer curso, que vestirán por primera vez su uniforme militar.

El interventor del INV viajó a Buenos Aires

Acompañado por el asesor de exportaciones y jefe del centro de computación de datos, contador Luis Ciselia, viajó a la Capital Federal el interventor en el Instituto Nacional de Vitivinicultura, ingeniero agrónomo Mario C. D. Ceresa.

Según se informó, en Buenos Aires, el funcionario se reunirá con el titular de la Dirección General Impositiva, contador Héctor Alfonso, y el director de la Casa de la Moneda y sus colaboradores. Se buscará coordinar las tareas de control del orujo, borra y vinos que ingresan a destilería.

Además, se implementará la extensión de la utilización de las nuevas fajas de control en todo tipo de envase de vino en todo el país.

Programas de Radio y TV

Ofrecemos a continuación los programas de acuerdo con el detalle que nos han suministrado las respectivas radios y teleemisoras.

con GARGANTINI

Canal 7 - Mendoza

10.45 Carta de ajuste y música selecta
10.55 Santoral
11.00 El show de Bugs Bunny
11.30 Bonanza
12.30 El show de la Pantera Rosa
12.55 Ecos
13.00 Noticiero 7, primera edición
13.30 Antes de la historia
13.35 Matinee: "Qué no lo sepa papá", Ginger Rogers, James Stewart.
15.05 Siesta
17.00 Ayer fue mentira
17.30 Buenas tardes, mucho gusto
19.00 El show de la Pantera Rosa
19.30 El pájaro loco
20.00 Ecos
20.05 Noticiero 7, segunda edición
20.30 Metropolitano de fútbol: Huracán - Vélez Sársfield en directo.
23.00 Tiempo nuevo: Juan Carlos Cornejo Linares y el caso ALUAR
24.00 Las aventuras de Nick Charles.
0.30 Palabras para recordar Secret. recios comunic.

Canal 9 - Mendoza

11.00 Telescuela primaria
11.30 Telescuela técnica
12.00 Dibujos animados
12.30 Noticiero en directo desde Buenos Aires.
13.30 La hora de Andrés
14.30 Todo argentino
15.30 Lo mejor de nosotros, directo
17.00 Otra vez ayer
17.30 Veo, veo
18.00 Este es mi mundo
18.30 El show de los Tres Chiflados
19.00 Música para ver
20.00 Alguien por quien vivir
21.00 Noticiero Nueve.
21.30 Las calles de San Francisco
22.30 "Piel naranja", con Arnaldo André y Marilina Ross.
24.15 La música

LRA6 y LRA34 Radio Nacional Mendoza

6.00 Buen día Mendoza
6.35 Efemérides argentinas
6.40 Por los senderos de la patria.
7.30 INTA
7.45 Milongas
8.05 Notas y música para usted
9.05 Variedades musicales
9.30 Boletín cultural
9.35 Variedades musicales
10.15 Estampa ciudadana
10.30 Desde el origen
11.05 Radioteatro: Los tallos amargos de Adolfo Jaska
11.30 Ministerio de Bienestar Social
11.35 Danzas y cantares nativos
12.00 Concierto de mediodía
13.15 Pequeñas joyas de la música
13.30 Boletín Gobierno de Mendoza
13.35 Música para todos
14.05 Folklore en Nacional
15.00 Selección típica
15.30 Cita en París (ORTF)
15.45 Jazz
16.05 El libro leído para usted
16.20 Concierto de la tarde
17.15 Nuestras danzas
17.40 América, su música y su canto
18.05 Tango y folklore
18.30 Boletín cultural
18.35 Ruta musical
19.05 Efemérides musical
19.35 Melodías
20.05 Solistas y conjuntos argentinos
20.30 Música y charlas de Alemania
21.15 Solos instrumentales
21.30 Oscar Casco y la poesía
21.35 Nuevos registros
22.05 Concierto nocturno
23.05 Simplemente para recordar
24.00 Los habitantes del sonido

LV 6 Radio Nihuil

9.00 Informativo.
9.05 La música.
9.35 Discoteca 680.
10.05 Musigrama.
10.16 Discoteca 680.
10.35 Micro musical tango.
10.42 Charla Dr. Sevilla.
10.45 Boletín social.
10.50 Micro musical folklórico.
11.05 Discoteca 680.
11.30 Informativo.
11.35 Discoteca 680.
12.05 Farol de tangos.
12.30 Informativo.
13.00 Hora trece.
13.30 Discotcea 680.
14.05 Sucesos deportivos.
14.10 Micro musical folklórico.
14.15 Discoteca 680.
14.35 Prevenir es salud.
14.40 Tiempo de tango.
15.05 Discoteca 680.
15.35 Escalera al éxito.
16.05 Discoteca 680.
16.35 Ecos musicales.
17.05 Exitos ya lat.
17.35 Discoteca 680.
18.05 Música brava.
18.35 Discoteca 680.
19.05 Música para vos y gente.
19.35 Discoteca 680.
20.00 Informativo mundial.
20.10 Música para grabar.
20.30 A nivel mundial.
20.45 Discoteca 680.
21.00 Panorama Inf. mundial.
21.10 Festival de éxitos.
21.30 Alta palabra.
21.35 Discoteca 680.
21.57 Momento de meditación.
22.00 Boletín Inf. del Este.
22.05 La música buscada.
22.35 Música con rumbo libre.
23.00 Panorama Inf. mundial.
23.30 Mendoza de noche.

en la mesa

LV8 Radio Libertador

6.00 Apertura de transmisión.
6.03 Música argentina.
6.30 La revista matinal Libertador - Informativo.
8.35 El país, y la actualidad.
9.05 Avenida Las Heras, es así.
9.35 La voz de los gremios. Informativo.
10.35 Y se va la mañana señora. Informativo. Libertador social. ¿Me permite Ud. un momento? Cinemundo. Déjeme que le cuente. Gaceta jurídica.
12.05 El buzón de la esquina.
13.00 Opinión deportiva.
13.05 La cuerda.
13.30 L.R.A. Radio Nacional.
13.35 La hora de las municipalidades.
14.05 La familia de enfrente.
14.35 Semana de Mayo.
14.40 Peña Folklórica de Cuyo.
15.35 Lo que se pierde se encuentra.
16.05 La fosa.
16.35 Nosotras las mujeres.
17.35 La vitrola.
18.05 Sí... a la música.
19.05 Ven a jugar conmigo.
19.35 Radioteatro.
20.05 Ruidos 75.
20.35 Libertador social.
21.00 Quinieta de Mendoza.
21.35 Entre tango y tango.
22.05 Dos a las veintidós.
22.30 Diario Libertador. Ultima edición.
23.00 Pasaporte a la música.
1.00 Cierre de transmisión.

LV 10 Radio de Cuyo

6.30 Lo importante es levantarse.
8.00 Señora mañana.
9.00 Hola vecina.
9.30 Hola muchacha.
10.00 Cadena de los Andes.
10.10 Discomanía folklórica.
11.00 Rapidísimo.
11.35 Boletín social.
12.30 Radioteatro.
13.00 Meridiano porteño.
13.10 Panorama informativo.
13.35 Emisora del Este.
14.35 Entre amigos.
15.00 Entretenidos.
16.00 Argentina siglo joven.
16.30 Cascada de estrellas.
16.55 Boletín social.
17.00 La manzana a Go-Gó.
17.30 Emisora del Este.
18.30 Hola muchaca.
19.00 Comentario de box.
19.15 El interior de mi gente.
20.00 Revista deportiva.
20.30 Sonidos multicolores.
21.10 Los ritmos de hoy.
21.30 Magazine.
22.00 Noticias en la noche.
22.10 Música para Adán.
22.50 Iglesia Cristiana. Evangélica.
22.55 Mundo jurídico.
23.00 Ocurrió y es importante.
23.10 La noche de blanco.

LV4 Radio Splendid de San Rafael

7.05 Oraciones siglo XX.
7.08 Buenos días, San Rafael.
7.55 Reflexiones.
8.00 Surcos argentinos.
8.30 Cuando canta la juventud.
9.00 Patio de barrio.
9.30 Simpatía musical.
10.00 Ecos musicales.
10.30 El duende de la mañana.
12.00 Al filo del mediodía.
13.00 Ecos porteños.
14.00 De lo nuevo lo mejor.
15.00 Giovannisimo.
15.30 La tarde y su música.
16.00 Radioteatro en el 1170.
17.00 Aquí automovilismo.
17.30 Al gusto de su gusto.
18.00 Fabulario.
18.55 Así es el deporte.
19.05 Disco joven.
19.55 El arte y la cultura.
20.00 Arnaldo, la música, la calle.
21.00 Así es el deporte.
21.30 Generación intermedia.
22.00 Panorama informativo.
22.50 La noche también es música.

LV19 Radio Municipal de Malargüe

7.00 Apertura de programa.
7.05 Reflexiones.
7.10 Buenos días, Malargüe.
8.55 Microguía musical.
9.05 Sinfonía de colores.
9.30 Mañanitas malargüinas.
10.30 Los éxitos musicales del momento.
11.30 Este programa es para tí.
11.55 Microguía musical.
12.05 La novedad de hoy.
12.15 ¿Ud. los recuerda?
12.30 Almorzando con folklore.
13.00 Espacio católico.
13.05 Panorama informativo.
13.50 Una luz en el camino.
14.00 Sobremesa musical.
15.05 Ritmo en la tarde.
15.30 Comunicado.
16.25 Microguía musical.
17.05 Ritmo joven.
18.00 Rincón cuyano.
18.30 Música para Ud.
19.05 Sucesos musicales.
19.30 Música para ver 2ª edición.
20.05 La música de tu radio.
21.00 Informativo.
22.05 Argentina en la noche.
23.00 Informativo.

LV23 Radio Río Atuel de General Alvear

7.00 Apertura.
7.05 La puerta de oro.
7.15 Cadena solidaridad.
7.25 Una luz en el camino.
7.30 Informe meteorológico.
7.35 Panorama informativo.
7.50 La puerta de oro.
8.55 Informativo docente.
9.00 Atuel de mañana.
11.05 Rapidísimo.
12.25 Informativo Giol.
12.30 Informatodo.
13.05 Las voces de la Patria.
14.00 Charlas espirituales.
14.05 La música y el canto.
15.35 Música para ver.
16.05 Capos y plomos.
19.05 Tiempo de deporte.
20.05 Música para ver.
20.25 Variedades.
21.05 El sonido de la noche.
22.40 Panorama informativo.
1.00 Cierre.

todos de acuerdo

LV24 Radio Manantiales de Tunuyán

6.30 Folklore en el valle y efemérides argentinas.
7.00 Mañanitas musicales.
11.00 Música y belleza.
14.00 Galas de España.
18.00 Música popular variada.
22.00 Ultimo panorama.

SANTOS ISGRO

Q.E.P.D.

Falleció el 25-III-75.

Su esposa: Pierina G. de Isgró; sus hijos: Angela, Dante y Juan Carlos; hijos políticos: Claudio Calandria, Carmen L. de Isgró e Isabel P. de Isgró; nietos, hermanos políticos, sobrinos y demás familiares agradecen profundamente a: Club de Leones de Las Heras, Círculo Médico, Hospitales El Carmen y Emilio Civit, Laboratorios, amigos, vecinos y a todas aquellas personas que de una u otra forma hicieron llegar sus expresiones de condolencia con ofrendas florales, telegramas, cartas, asistencia al velatorio y sepelio de sus restos, e invitan a la misa que se oficiará en su memoria, en la iglesia San Juan Bosco, el día 25 del corriente a las 12 horas.

23|5|C|532|23|5

MANUEL LORENTE

Q.E.P.D.

Falleció en Salta el 22/IV/75.

Su hermana: Carmen Lorente de Isgró; su hermano político: Dante Isgró; sobrinos: Dany, Edy y Eugenio, agradecen profundamente a familiares y amigos sus expresiones de condolencia e invitan a la misa que se oficiará el 25 del corriente en San Juan Bosco, a las 12 horas.

23|5|C|533|23|5

ROTISERIA
LALY
comidas para llevar
POLLOS ASADOS
EMPANADAS DE CARNE
EMPANADAS GALLEGAS
PATITAS ALIÑADAS
GARRON DE CERDO
MATAMBRE AL HORNO
ENSALADAS
anticipe su pedido al 244226
Cipolletti y Dorrego
Barrio Ej. de los Andes
Gllén.

Muestra de poemas ilustrados de T. Saguí abren hoy

Hoy, a las 20, en la sede del Banco Hispano, Necochea 35, ciudad, será inaugurada una muestra de poemas ilustrados de Teresita Saguí, autora que será presentada por Beatriz Curia y Alfonso Sola González. Los poemas han sido ilustrados por los plásticos mendocinos Sonia Chaca, Mabel Vetri, Roberto Rosas y Nilda Yussen.

Teresita Saguí es oriunda de San Luis, licenciada en filosofía y autora de tres libros de poesías: "Con" (1972), "Puentes en vigilia" (1973) y "Una naranja en el mar" (1974). También ha colaborado en diarios y revistas de Mendoza y de otras ciudades del país.

Convocó el Grupo Icthios a un certamen poético

El Grupo Icthios, llamó a concurso de poesía a todos los autores inéditos, nativos o extranjeros de la ciudad y de los departamentos, bajo las siguientes bases: los trabajos serán de tema, métrica y composición libre; se presentarán un máximo de dos obras por autor, y cada poesía deberá tener un máximo de 30 líneas o versos escritos en papel oficio a máquina y a doble espacio, en una sola cara del papel.

Deberán remitirse cinco copias escritas a máquina a nombre de: "Certamen para autores noveles de Mendoza", Grupo Icthios, Florida Nº 107, Dorrego, Guaymallén, Mendoza. En la parte superior de los trabajos constará el departamento donde reside el autor y deberá ir firmado con seudónimo; en sobre aparte, cerrado, preferentemente lacrado se incluirá el nombre y apellido del autor, título de la obra, seudónimo, domicilio, número de cédula de identidad y número de teléfono si lo tuviera; En el exterior del sobre constará: título del poema, seudónimo y departamento de donde proviene.

El plazo de recepción de obras vence el 30 de julio.

Se entregarán tres premios por departamento; de los primeros premios departamentales se escogerán tres trabajos que serán acreedores al premio provincial. El otorgamiento de menciones, quedará a criterio del jurado.

Los premios se entregarán en acto público en la semana de festejos del décimocuarto aniversario de la entidad auspiciadora, en agosto del corriente año.

Salón Nacional de las Artes Plásticas

Informó la Dirección de Acción Cultural de la Provincia que el 31 del actual, a las 19.30, en el Museo Municipal de Arte Moderno, será inaugurada la muestra itinerante de las obras premiadas en el LXIII Salón Nacional de las Artes Plásticas, correspondientes a pintura y escultura.

La muestra es organizada por la Subsecretaría de Cultura de la Nación y tiene el auspicio de la Subsecretaría de Cultura de la Provincia, a través de la Dirección de Acción Cultural.

La exposición estará habilitada para el público durante tres días.

Escuela de teatro ofrece programas de su elenco

Informó la Escuela Superior de Teatro de la Universidad Nacional de Cuyo, que está a disposición de las escuelas, uniones vecinales, entidades culturales, organismos culturales de los municipios departamentales y aquellas entidades comunitarias en general, la programación de los elencos del teatro universitario y teatro de títeres de esa escuela.

Pueden ser retiradas, al igual que se puede obtener mayor información, en el local de la escuela, Las Heras 430, ciudad, en horario de 18 a 22.

Premios de un certamen serán entregados hoy

Hoy, a las 19, en el Museo Municipal de Arte Moderno, avenida San Martín 1143, primer piso, el Sindicato Unico de los Trabajadores de la Cultura de Mendoza, procederá a entregar los diplomas instituidos para los ganadores de su primer salón de poemas ilustrados. Los premios fueron otorgados, por el jurado, a los siguientes autores: Poesía, primero, Raúl Silanes; segundo, Pieter Pessina; tercero, Ernesto M. Panero; primera mención, Adela Alfaur; segunda, Josefina Zambruno y tercera, Marina Avogadro. Plásticos: primer premio, Humberto Marió Di Leo; segundo, Gladys Villegas; tercera, Sara Giménez; primera mención, Susana Acosta; segunda, Cristina Giménez, y tercera, Sara Giménez.

También durante el acto de entrega de premios, se dejará inaugurada la exposición de esta clase de trabajos.

Auspicia la filial Mendoza de la Sociedad Argentina de Letras, Artes y Ciencias.

"Lorca y sus máscaras" en el Quintanilla

En adhesión al 165º aniversario de la Revolución de Mayo, el elenco Arte Comedia ofrecerá tres representaciones del collaje teatro-musical "Lorca y sus máscaras", una recreación basada en poemas y piezas teatrales de Federico García Lorca, preparada por Humberto L. Pravata, quien también ejercerá la dirección general.

El elenco está formado por Marcos Báez, Ricardo Navas, Daniel Gandolfo, Claudia García, Amanda Levix, Cristina Schoen Caro, Maritza Solsona, Rafael Calvin, Humberto L. Pravata y Cacho Ormeño. El ballet está integrado por Sandra Aguilar, Cacho Ormeño, Claudia García, Humberto L. Pravata, Mónica Subirats y la participación de la bailarina del ballet de la Universidad de San Marcos de Lima, Sonia Rose.

Las funciones se ofrecerán hoy, mañana y el domingo, a las 21.30, con el auspicio de la Dirección de Cultura de la Municipalidad de la Capital.

Conferencia de la escritora Aurelia Otón de Oña Sola

Esta tarde, a las 19, en la Biblioteca Pública General San Martín, la filial Mendoza de la Sociedad Argentina de Escritores ofrecerá un acto cultural. Estará a cargo de la escritora Aurelia Otón de Oña Sola quien pronunciará una conferencia sobre el tema "Anticipo del libro "El Círculo del Angel". Tres relatos por su autora".

Presentará a la disertante la escritora Alicia Rouqueaud de Lemos.

La entrada será libre.

Educación artística

Escuela Superior de Teatro. — Informó esta escuela que depende de la Universidad Nacional de Cuyo, que en horario de 10 a 12 y de 20 a 24, estará abierta la inscripción de alumnos para el curso de redacción teatral, que en su local de calle Las Heras 430, ciudad, dictará la profesora Alma Bressan durante el mes de junio próximo.

Dióse el nombre de Julio Perceval a la Escuela de Música

La Universidad Nacional de Cuyo dio a conocer una resolución del rector interventor, profesor Otto Burgos, por la cual se dispone que la Escuela Superior de Música se denominará, a partir de la fecha, "Maestro Julio Perceval".

En los fundamentos de la resolución se destaca que "la medida es adoptada a raíz de los pedidos, en tal sentido, elevados por la Orquesta Sinfónica de la Universidad y el Sindicato del Personal; a los fundamentos expuestos; a lo expresado por la dirección del establecimiento y por la coordinación de escuelas superiores y teniendo en cuenta que "desde su ingreso a la Universidad, ocurrido en el año 1949 y a pocos meses de haber sido creada, el maestro Perceval concentró sus esfuerzos en el Conservatorio Nacional de Música y Arte Escénico, actualmente Escuela Superior de Música, para darle una estructura propia de un nivel universitario; que la labor artística desplegada por el maestro Perceval, a partir de entonces y sus fructíferos afanes por "dotar al conservatorio de un cuerpo docente relevante, dieron pronto a ese instituto un particular renombre por la calidad de la enseñanza y la jerarquía de su nivel artístico; que muy amplia fue la colaboración que dispensó a la Universidad hasta el año 1955, en que pasó a integrar el claustro de la Universidad de Chile hasta su trágico fallecimiento, ocurrido en 1963, y a su inquietud se debió la creación del cuarteto de cuerdas, el quinteto de vientos, el coro de cámara y, fundamentalmente, la orquesta sinfónica de la Universidad; que fue docente de reales quilates, artista de renombre internacional, compositor de vasta producción y fecundo colaborador de la Universidad a través de sus cargos de director del conservatorio, director de la orquesta sinfónica, asesor musical del rectorado y director del Instituto Superior de Artes e Investigaciones Musicales, y que la Universidad Nacional de Cuyo no puede menos que exteriorizar su reconocimiento hacia el maestro Perceval, y por ello considera de verdadera justicia la imposición de su nombre a la actual Escuela Superior de Música".

Ofrecerán hoy un recital de música contemporánea

Hoy, a las 21.30, en el auditorium Galli, avenida San Martín 1178, Juventudes Musicales de Mendoza ofrecerá un recital de música contemporánea. Intervendrán en piano Armando Krieger; en clarinete, Atilio Cascone; flauta, Lars Nilsson y violín, Narciso Bernacot, quienes ofrecerán el siguiente programa: "Seis piezas para piano, Op. 19" de Arnold Schoenberg (primera audición); "Rapsodia para clarinete y piano" de Claude Debussy; "Tensiones III (1974) para flauta y cinta magnética" (primera audición) de Armando Krieger y "Contrastes para violín, clarinete y piano" de Bela Bartok.

El público tendrá libre acceso a la sala.

Relato de suspenso con Peter O' Toole

Artistas Unidos distribuirá pronto en nuestro medio "Operación Rosebud", película dirigida por Otto Preminger.

Según se nos anticipa, se trata de una realización de gran acción y suspenso que tiene como protagonistas centrales a Peter O'Toole, Richard Attenborough, Cliff Gorman, John Lindsay, Peter Lawford y Raf Vallont.

El guión está basado en la novela de Joan Hemingway, nieta del famoso escritor, y Paul Bonne Carrere y fue adaptado para el cine por Erik Lee Preminger.

Narra la historia del secuestro, por terroristas, de cinco bellas muchachas que viajan a bordo de un lujoso yate, propiedad del acaudalado abuelo de una de ellas.

Las demandas de los captores deberán ser obedecidas paso a paso o las jóvenes serán asesinadas una por una.

Se filmó en Juan-les-Pins, en la Riviera francesa; Bastia e Ile Rousse, en Córcega y en las ciudades y sus alrededores de París, Hamburgo y Berlín Oeste.

PALOMAR PICTURES y PALLADIUM PRODUCTIONS presentan
LA CAPTURA DEL P-123
PELHAM 1-2-3
PROHIBIDA MENORES 14 AÑOS
con WALTER MATTHAU · ROBERT SHAW
MARTIN BALSAM · HECTOR ELIZONDO
BEATRICE WINDE
DORIS ROBERTS
Dirigida por JOSEPH SARGENT
HOY GRAN EXITO SIMULTANEO
PANAVISION United Artists
TEATRO City
Cine Teatro AVENIDA

VUELVEN...
LOS PLATEROS
Con su fama internacional en un grandioso espectáculo con: ANTOÑO y su Show
Viernes 30: 21.30 Hs.
Sábado 31: Trasnoche 0.45 Hs.
Cine GRAN REX
Localidades en venta
Platea numerada: $ 60.-
Pullman: $ 40.-

ALBERTO CLOSAS
SUSANA CAMPOS
SOLEDAD SILVEYRA
LA AUTORA: SILVINA BULLRICH
UN FILM DE: RODOLFO COSTAMAGNA
Easimancolor
BODAS DE CRISTAL
PROHIBIDA PARA MENORES DE 18 AÑOS
EN UNA LIBRE ADAPTACION CINEMATOGRAFICA y MARIA VANER
HOY éxito Cine GRAN REX
ALTA CALIDAD CINEMATOGRAFICA!

COLOR
Del productor de "Bullitt" y "Contacto en Francia".
EL ESCUADRON IMPLACABLE
PROHIBIDA MENORES DE 18 AÑOS
Estrellas ROY SCHEIDER - TONY LO BIANCO
ADEMAS, OTRO ESTRENO
No respetaban la vida... pero respetaron la muerte!
YVES MONTAND
LEA MASSARI
UN GANGSTER LLAMADO "ANGEL"
COLOR
HOY éxito Cine GRAN OPERA

RECOMENDADA!
DIJO GENTE "una comedia para prenderse!"
EL BOOM DE 1975
LA RIVAL
BIBI ANDERSSON
JEAN PUT
GENEVIEVE FONTANEL
dirección SERGIO GOBBI
Prohibido Menores 18 años
ADEMAS
VUELVEN en su película consagratoria
COPIA NUEVA
ALAIN / CHARLES DELON / BRONSON
ADIOS AL AMIGO
EASTMANCOLOR
2ª Semana Gran Cine América

Claude Lelouch narra la historia de una pareja dispuesta a arriesgarlo todo por un instante de felicidad.
RIZZOLI FILM
Toda una Vida
PROHIBIDA MENORES 18 AÑOS
ADEMAS
¡UNA ESCALOFRIANTE PESADILLA QUE NO CESO AL DESPERTAR!
ENSAYO SANGRIENTO
PROHIBIDA MENORES 18 AÑOS
SUSAN SCOTT · CLAUDIE LANGE
Dirección LUCIANO ERCOLI
TECHNICOLOR
HOY EXITO Cine SELECTRO

CONT. 14 A 24
SIMULTANEAMENTE
3a. semana ROXY CENTER
CHARLTON HESTON como ALAN MURDOCK. La única esperanza de vida para 120 pasajeros de un enorme jet sin piloto. Tiene que abordarlo en medio del aire, o bien...!
APTA PARA TODO PUBLICO
TECNICOLOR
AEROPUERTO 1975
De Universal · Dist. por Cinema International Corporation

PROHIBIDA MENORES 18 AÑOS ESTRICTAMENTE
HOY SENSACIONAL EXITO Premier
CONT. 14 a 24
Si amarte es un pecado... quiero ser pecador
ISABEL SARLI
de la film de: ARMANDO BO
el sexo y el amor
con: IGNACIO QUIROS · JORGE BARREIRO · MARIO CASADO · Y PAQUITA SAN JULIAN
Música: ALAIN DEBRAY Canciones por: TITO RODRIGUEZ
TECNICOLOR COLUMBIA · CENTRO FILM

Bodega Museo - Restaurante
La Bodega del 900
Un espectacular complejo que supera toda imaginación
HOY
CENA del 25
Fiesta Azul y Blanca
con Ballet LOS CEIBOS danzas y canciones de la PATRIA
RICARDO ARNEDILLO, piano
CLAUDIO DE PAUL, canciones
HUGO SABROSKY, organista
OSCAR DIVITO, acordeón
Excelente menú y encantadora música para bailar.
Orquesta estable.
Y... jubilosos brindis con los vinos finos, champagne y Asti TITTARELLI.
MAÑANA SABADO
No atenderemos al público, pues se realizará LA GRAN CENA ANUAL DE AATRA, Asociación Argentina Telegrafistas, Radio Telegrafistas y Afines.
Av. de ACCESO Y URQUIZA Villa Nueva
RESERVAS Tels. 262773 - 262775
Amplia playa interna para estacionamiento de vehículos.

POLLOS
$ 13.49 el Kg.
Eviscerados - Recién faenados.
Avícola PELLEFRINI
PELLEGRINI 1380 - GODOY CRUZ
21|5|F|62346|24|5|A

"IDILIO"
LA COCINA ROMANTICA
Con Cajones frente de fórmica.
Adquiérala en las buenas casas del ramo.
REPRESENTANTE EXCLUSIVO EN TODO EL PAIS.
COMPAÑIA Mebék s.a.
BELGRANO 1639 - T. 246674 GODOY CRUZ - MZA.

El maletín con personalidad y estilo deportivo!
Para usted que exige algo más, Club Pack responde con diseño de avanzada que se impone sin restricciones.
15 modelos robustos, amplios, en colores y materiales diversos.
Club Pack el suceso de PRIMICIA
Club Pack

a pedido del publico
Elenco ARTE COMEDIA
Presenta
"LORCA y sus máscaras"
con RAFAEL CALVIN · MARCOS EDUARDO BAEZ · CLAUDIA GARCIA · AMANDA LEVIX
Coreografía CACHO ORMEÑO
Dirección General
HUMBERTO LUIS PRAVATA
Participación especial de: SONIA ROSE
Teatro JULIO QUINTANILLA
VIERNES, SABADO Y DOMINGO
a las 21.30 hs.

SALUDOS
EN ESTE MES ANIVERSARIO DE OJOS FELICES
Ray-Ban®
POR QUE SUS OJOS MERECEN LO MEJOR!
POR ANIVERSARIO APLICAMOS GRATUITAMENTE PROCESADO DUREX (evita roturas) EN ANTEOJOS RECETADOS
LABORATORIO OPTICO CIENTIFICO DUCI
ESPEJO 160
Tel. 248009
Mza.

OPORTUNIDAD UNICA... NO LA DEJES PASAR!
(Quedan pocos días)
Realización exclusividades colección temporada.
Equipo T-31
JEANS, PANTALONES, CAMISAS, SWEATERS, POLERAS, CHAQUETAS, CAMPERAS, FALDAS, VESTIDOS
...en fin, la fiesta de la joven moda.
...la novedad de
nova
Un nombre para tu tiempo
Galería Piazza, local 49 · Tel. 242409

Notas Sociales

Casamientos

El 6 de junio, a las 20.45, en la parroquia de San Agustín, será bendecido el casamiento de la señorita María Cecilia Barbosa y el señor Roberto Campoy (h.) Serán padrinos por la novia el doctor Ernesto A. Barbosa y su señora Ernestina Crisafulli y por el novio, el señor Roberto Campoy y su señora Mercedes Benasayag; y testigos, las señoritas Sara Mendilaharzu Arizu y Mariana Gómez Centurión y el doctor Enrique Reynals. El día anterior, certificarán el acto civil la señora Inés Barbosa de Millán Corvalán y el señor José Busquets.

—El casamiento de la señorita Ana María Olivares y el señor Luis Arturo Pereyra, se efectuará mañana, a las 21.15, en la parroquia de Nuestra Señora de la Candelaria, de Maipú. Apadrinarán la ceremonia el señor Carlos Abel Pezzutti y la señora Delia Pereyra de Pezzutti. Serán testigos del acto civil, el señor Román Garro y la señora Mirtha Ruggeri de Marchesi.

—En la parroquia de Nuestra Señora del Perpetuo Socorro, de Chacras de Coria, se celebrará hoy, a las 12.30, la boda de la señorita Ester Ana Galindo y el ingeniero Raúl Di Pasquale. Actuarán como padrinos por la novia, la señorita Yolanda E. Dimatteo y el señor Alberto Dimatteo y por el novio, el señor José Malizia y la señora María Di Pasquale de Malizia. Testificarán el acto civil la señorita Rosa Elena Baletich y el señor Jorge Lescano.

—Quedará consagrado mañana, a las 11, en la parroquia San Isidro Labrador, de Rivadavia, el matrimonio de la señorita Noemí Concepción Monmany Capellano y el señor Carlos Alberto Fontana Pradera. Serán padrinos por ambos contrayentes la señora Juana Pradera de Fontana y el señor Pedro A. Monmany y testigos, los señores Daniel Muñiz y Carlos Navesi.

BUENOS AIRES, 22. — Fue bendecido en la catedral de San Isidro el casamiento de la señorita Mariana Pinilla Osorio y el doctor Carlos Enrique Eizayaga Oviedo.

Compromisos

El compromiso de la señorita Mónica Beatriz Marín Butti y el señor Jorge A. Niella Villamil ha quedado formalizado.

BUENOS AIRES, 22. — Fue formalizado el compromiso de la señorita Cristina de Ocampo y el señor Alberto Marcilese.

Misas de aniversario

El padre José Luis Moyano Llerena oficiará una misa hoy, a las 18, en la capilla del Colegio María Inmaculada, para dar gracias por el septuagésimo aniversario del nacimiento de la señora Elena Bustelo de Pont Lezica.

—Con una misa de acción de gracias que se rezará hoy, a las 19.30, en la capilla del Colegio María Auxiliadora, celebrará el 70º aniversario de su natalicio el señor Carlos Enrique Puebla.

Demostraciones

Con motivo de cumplir sus bodas de oro profesionales el doctor Enrique Aguilera, los socios del Club Atlético Argentino lo agasajarán con una comida hoy, a las 21, en un restaurante céntrico.

—La señora Aura Cruz Maffei de Siri reunió en un té a un grupo de amigas de la señorita Aída Cristina Siri Falcioni, para despedirla de la vida de soltera.

—En obsequio del señor Héctor Labiano y de su señora Felisa Aguado, que cumplen hoy las bodas de plata, sus amistades les servirán una comida.

Reuniones

En ocasión de celebrar su cumpleaños la señora Niva Laciar Guiñazú de Camus recibió el saludo de sus relaciones.

—La señora Carlina Fernández de Serdoch, que festejó una fecha íntima, fue cumplimentada por sus amigas.

Misas impetratorias

Con el objeto de despedir al señor Conrado González Feltrup y a su señora Argentina Olmedo, que partirán a Europa, sus amistades harán oficiar una misa rogativa por su buen viaje hoy, a las 19, en la basílica de San Francisco.

—Para impetrar por el feliz viaje a Europa del señor Fermín Bex y de su señora Cecilia Carrillo se oficiarán hoy dos misas: a las 10, en la parroquia del Inmaculado Corazón de María, ofrecida por el Consejo Arquidiocesano y el Círculo A.M.A.C. del Corazón de María y a las 18, en la capilla del Hospital Español a pedido de la comisión de damas del citado hospital.

Banco del audífono

A beneficio de las obras sociales que atiende el Banco del Audífono, entidad que preside la señora Dora Composto de Dawbarn, se hará un té hoy, a las 16, en el Casino de Oficiales de la Guarnición Mendoza.

Enfermos

Fue operada con resultado satisfactorio la señorita Amira Videla.

—Enferma la señora Ana Rosa de la Reta de Alvarado.

—Guarda cama la señora Silvia Seltzer de Larco Oderigo. Se encuentra bien, asimismo su hijo.

Viajeros

De Buenos Aires el doctor Manuel Suárez y su señora Marta Elvira Odonne Reyno.

—De las provincias del Norte los señores Daniel Larriqueta y su señora María Eugenia González y Jorge Larriqueta González, su señora Elena Aguerre y su hija Angelina.

—De Buenos Aires la señora Hilda Maidana Díaz de Boero.

—A Buenos Aires la señora Nelly Poquet de Casale.

—De Buenos Aires el señor Aaron Calb y su señora Mirka Holtzeker.

—De Chile la señorita María Angela Pizarro.

Misas y funerales

Se oficiarán misas:

Hoy, a las 20, en la parroquia de San Agustín, por el alma del señor Riacrdo Manuel López Guerrero, en el primer aniversario de su fallecimiento.

—Mañana, a las 20, en la basílica de San Francisco, por el alma del señor Rodolfo Miguel Hoffmann.

—Hoy, a las 10, en la basílica de San Francisco, por el alma del señor Armando Oscar Añorga.

—Hoy, a las 18, en la capilla del Instituto de Nuestra Señora del Rosario de Pompeya, por las almas de la señora Josefina Fierro de Sibilla y del señor Raúl Angel Sibilla, ofrecida por la asociación que lleva el nombre de ese instituto.

—Hoy, a las 19, en la parroquia del Inmaculado Corazón de María, por el alma de Ethel Beatriz Peletier, al cumplirse el tercer aniversario de su fallecimiento.

—Hoy, a las 19, en la parroquia del Inmaculado Corazón de María, por el alma del doctor Eduardo José Agasso.

—Hoy, a las 19.30, en la parroquia de Santo Domingo, por el alma del señor Antonio Barboza.

—Mañana, a las 17, en la capilla del Colegio Compañía de María, de Godoy Cruz, por las almas del señor Francisco Píscopo y de sor María Virginia Quiroga.

Colegios de la U.N.C. tendrán asueto el lunes

El lunes ha sido declarado asueto escolar en los establecimientos secundarios dependientes de la Universidad Nacional de Cuyo.

Mediante resolución número 862 del rectorado, se dispuso celebrar la fecha patria el domingo, a las 11, en actos que se realizarán a la hora indicada, en los diferentes centros de enseñanza de la casa de altos estudios.

Disertación sobre México darán mañana

El Instituto Cultural Argentino-Mexicano, en adhesión al Año Internacional de la Mujer, ha preparado en su programa de actividades para este año una serie de disertaciones de profesionales con el objeto de difundir el arte, costumbres, geografía, historia y otros aspectos de México. La primera conferencia se hará mañana, con motivo de la efemérides argentina, en el Museo Municipal de Arte Moderno, San Martín 1143, y estará a cargo de la profesora Rosa Arturo, quien se referirá al tema "México de ayer y de siempre". La disertación será ilustrada con diapositivas.

Departamentales

Godoy Cruz

La entrega de premios

Encuentro deportivo entre municipales

GODOY CRUZ. — Para participar de una serie de competencias que incluyeron fútbol, bochas y truco, estuvieron en nuestra provincia deportistas sanjuaninos.

El grupo, integrado por 50 personas provenientes de la municipalidad de la ciudad de San Juan, vino especialmente invitado por los representantes del gremio municipal de Godoy Cruz, para participar de un torneo confraternidad municipal, en el que está en disputa un trofeo "challenger". A este premio se hará acreedor en forma definitiva quien lo gane tres veces consecutivas o cinco alternadas.

En esta oportunidad el equipo sanjuanino de primera división resultó ganador por 2 a 1, en el encuentro que se realizó en la cancha del Matadero. Por otra parte, el encuentro entre veteranos resultó empatado 2 a 2, en el partido que se disputó en las instalaciones del club Obras Sanitarias.

Además de las disputas deportivas, durante su estada en Mendoza, la delegación sanjuanina participó de una serie de actos de camaradería y esparcimiento, entre los que se contaron visitas varias y agasajos.

Entrega de premios

Como parte del programa organizado por los gremialistas locales, en el transcurso de un almuerzo realizado en el salón de la Cooperativa Eléctrica de Godoy Cruz, se hizo entrega de los premios correspondientes.

Se encontraban presentes el comisionado municipal de Godoy Cruz, doctor Carlos Aurelio Sosa; el secretario del Sindicato de Obreros y Empleados Municipales del departamento, Eugenio Alvea; prosecretario general del gremio de municipales de San Juan, Efraín Herrera; secretario general de la Federación de Sindicatos Municipales, Jorge Ochoa; secretario general de la mesa de trabajo "Unidad Peronista de Godoy Cruz", Héctor Spinelli.

En primer término los representantes sanjuaninos hicieron entrega de presentes florales a las esposas de los gremialistas de ambos municipios. Seguidamente el señor Alvea recibió el premio denominado "Amistad mendocino-sanjuanina".

Se entregaron luego los premios de los certámenes de bochas y truco.

El comisionado de Godoy Cruz fue el encargado de entregar el trofeo obtenido por los sanjuaninos en fútbol primera división. Recibió el premio el capitán del equipo de la provincia hermana, Julio Herrera. En la oportunidad el doctor Sosa se refirió a los trofeos.

Se entregaron después plaquetas recordatorias a delegados sanjuaninos y mendocinos.

Lo mismo ocurrió con el director de "Pregón Municipal". El señor Spano agradeció emocionado el obsequio.

Por último el señor Alvea se refirió a que resulta muy positivo este tipo de encuentros, "estrechar vínculos y acortar distancias entre sanjuaninos y mendocinos y lograr todos unidos una Argentina digna de su gente y de su pueblo".

Finalmente Alvea entregó, en nombre del gremio municipal de Godoy Cruz, una plaqueta destinada a Juan Carlos Vallejo, secretario de las 62 Organizaciones sanjuaninas.

Necrología

Rodolfo Bronzini. — GODOY CRUZ. — Ha causado consternación en el círculo de sus amistades y en el seno de su familia la desaparición del señor Rodolfo Bronzini, acaecido en Tupungato como consecuencia de un accidente de transito.

Había nacido en Lunlunta, Maipú, y residió posteriormente en Chacras de Coria y en Godoy Cruz, donde fijó su domicilio definitivo. Luego de trabajar en distintos establecimientos, ingresó a Electra S.A., desempeñándose como oficial electricista durante 20 años.

Con un grupo de compañeros de labor fundó la sociedad INPRO S.R.L. del rubro inmobiliario. Al margen de esta actividad trabajaba como electricista independiente con distintas compañías constructoras del medio. Su deceso dio motivo a expresivas muestras de pesar, demostradas en el sepelio de sus restos.

Una muestra de arte será inaugurada hoy

GODOY CRUZ. — La comisión de cultura de la Cooperativa de Crédito "Tomás Godoy Cruz", informó que hoy, a las 19, se habilitará una muestra de arte, en su sede de San Martín 200, con motivo de celebrarse en fecha próxima el 11º aniversario de esta cooperativa. Expondrá la plástica Elvira Gutiérrez con muestras de dibujo a pluma y hierros batidos.

También hará su presentación el Coro de Niños Cantores de Mendoza, bajo la dirección del maestro Alfredo Dono.

Las Heras

Políticas

U.C.R. de Las Heras. - Hoy, a las 21, en la sede de calle Doctor Moreno 1638, Las Heras, el comité departamental llevará a cabo una asamblea de afiliados, oportunidad en que se debatirán importantes asuntos de candente actualidad.

Lavalle

Visita a Arroyito y San Miguel

LAVALLE. — El comisionado municipal, doctor Luis Planas, visitará este fin de semana Arroyito y San Miguel. El itinerario es éste: el sábado la comitiva llegará a Arroyito, y proseguirá a El Forzudo, El Retamo, Lagunita, Los Sauces y San Miguel.

Uniones vecinales

LAVALLE. — La Municipalidad recordó a los delegados de las uniones vecinales del departamento a una reunión que se realizará mañana, a las 19.30, en la Comuna. Se considerarán aspectos relacionados a la integración de la Federación de Uniones Vecinales.

Curso de danzas

LAVALLE. — La Comuna informó que se encuentra abierta la inscripción para participar de un curso de danzas folklóricas. Esto cuenta con el auspicio de la Dirección de Acción Cultural de la Provincia y dará comienzo el 9 de junio. Será dictado por el profesor Aníbal Fernández. Los interesados en participar deberán concurrir a la Casa Comunal, de lunes a viernes, de 8 a 13.

Maipú

Actos centrales del mes de María Auxiliadora

MAIPU. — En la culminación de la festividad del mes de María Auxiliadora, se cumplirán mañana distintos actos, uno de cuyos escenarios será la parroquia de Rodeo del Medio.

A las 8 comenzará la jornada con una misa y a las 11 el arzobispo de Mendoza, monseñor Santiago Olimpo Maresma, con los párrocos del departamento, oficiarán una misa concelebrada. Una hora después tendrá lugar la misa de los exalumnos de la obra de Don Bosco.

A las 13 se servirá un almuerzo de camaradería y por la tarde, a partir de las 16, se realizará una procesión con la imagen de María Auxiliadora, que partirá de Villa Elvira en dirección al santuario.

Un oficio religioso y bautismos están previstos para las 17, ofreciéndose posteriormente una obra teatral que recrea la vida y obra de Ceferino Namuncurá.

El 25 será celebrada la festividad de la Santísima Trinidad, rogándose en las misas de ese día que Dios, por medio de María Auxiliadora, bendiga nuestra patria.

DEFENSA PERSONAL FEMENINA - YOGA
DANZAS CLASICAS Y ESPAÑOLAS
GIMNASIA MODELADORA
COSMETOLOGIA - APARATOS - MASAJES
Instituto CASANDRA
San Lorenzo 75 — Mendoza
22|5|F|62514|23|5

Felicitaciones en su año, señora!
1975 AÑO INTERNACIONAL DE LA MUJER
... y por su Aguila

... de todos los días!
R. DE LUCA PUB. S.A.

VIERNES Y SABADO
CON LA ACTUACIÓN ESTELAR DE
BEATRIZ FREIXAS
1er Soprano Teatro Colon Bs As
Repertorio Clàsico y Popular
en la animacion del espectaculo la gracia y simpatia riojana de
MARIANO MORENO
Y GRAN ELENCO
CENA SHOW BAILABLE
LaCasona
San Martín Sur 905 • Teléf. 224344 Godoy Cruz *RESERVE MESA DESPUES DE LAS 18

HOY
Cumplimos 52 Años
y Hacemos este Sensacional
Regalo Cumpleaños
para HOY y MAÑANA
20% de Dto.
REAL y EFECTIVO
en TODO
La Esperamos a partir de las 10 hs.
Para Festejar con
La Reina Telas
y
La Reina Ropa
30 - Buenos Aires - 42
23|5|F|2

CINES Y TEATROS

CENTRO

AMERICA - Lavalle 327 - Teléfono 255666 (Sala con Calefacción). - Hoy, segunda semana. Continuado de 14.30 a 24 hs.: "LA RIVAL", color. (Se exhibe: 14.55, 19 y 23.10 hs). Complementa: "ADIOS AL AMIGO", color. (Se exhibe: 16.55 y 20.50 hs.). Programa prohibido para menores de 18 años.

AVENIDA - San Martín 1339. - Teléfono 215369. - Hoy cont. de 14.30 a 24 hs.: "LA CAPTURA DEL PELHAM 1-2-3" (Se exhibe a las 15.45, 19.10 y 22.40 hs.) en Technicolor. Además: "UN HOMBRE MUERTO" en colores Prog. proh. menores de 14 años.

CARIBIAN - Paso de los Andes 82 - Tel. 290063 - HOY función noche a las 21 hs. Programa apto para todo público. - "LOS AVENTUREROS" en Techn. "EL BOLERO DE RAQUEL" en Techn.

CENTER - San Juan 1427 - Tel. 257554 - Hoy cont. de 14 a 24 hs. Prog. apto todo público. A las 15.55, 19.35 y 23.10 hs.: "AEROPUERTO 1975" en Tech. "ENEMIGOS A LA FUERZA" en Tech. A las 14.10, 17.50 y 21.30 hs.

CINEMA - San Martín 1635 - Tel. 257935 - Hoy cont. de 14 a 24 hs. Prog. apto todo público. A las 14, 16.50, 19.40 y 22.50 hs. "ALI BABA Y LOS 40 LADRONES" en Tech. "LA ISLA DEL TESORO" en Tech. A las 15.20, 18.10 y 21.20 hs.

CITY - Centro Galería Tonsa - Tel. 249402. - Hoy cont. de 14.30 a 24 hs.: "LA CAPTURA DEL PELHAM 1-2-3", Technicolor (Se exhibe a las 16, 19.25 y 23 hs.). Además: "ALGUNAS CHICAS LO HACEN" en colores Prog. proh. menores de 14 años

CONDOR - Tel. 216201 - Hoy cont. de 14 a 24 hs. Programa proh. men. 14 años. "5 LOCOS EN EL COLLAR DE LA REINA" en colores. Se exhibe 15.25, 19 y 22.40 hs. Además: "JORY", en colore . Se exhibe 14, 17.30 y 21.15 hs.

LAVALLE - Tel. 256430 - HOY cont. de 14.30 a 24 hs. "EL HUNDIMIENTO DEL JAPON", en colores. (Se exhibe 16, 19.20 y 22.45 hs.). Además: "UN PIRATA DE DOCE AÑOS", en colores. (Se exhibe: 14.30, 17.50 y 21.15 hs.).

LUXOR - Las Heras 98 - Teléf. 215307. - HOY Cont. de 14 a 24 hs. Programa Proh. Men. de 18 años. A las 14, 18.10 y 22.20 hs.: "EL BEBE DE ROSEMARY" en Techn. "LUCIANO, REY DE LOS PADRINOS" en Techn. A las 16.20 y 20.30 hs.

OPERA - Lavalle 54 - Teléfono 215192. (Sala con calefacción). - Hoy continuado de 13.30 a 24 hs.: "EL ESCUADRON IMPLACABLE", color. (Se exhibe: 15.30, 19.15 y 23.15 hs.). Complementa: "UN GANGSTER LLAMADO ANGEL" color. (Se exhibe: 13.30, 17.25 y 21.20 hs.). Programa prohibido para menores de 18 años.

PREMIER - Buenos Aires 61 - Tel. 216411. - Hoy cont. de 14 a 24 hs. Prog. proh. men. de 18 años. A las 16.10, 19.30 y 22.50 hs.: "EL SEXO Y EL AMOR" en Tech. "PASION POR EL PELIGRO" en Tech. A las 14.30, 17.50 y 21.10 hs.

GRAN REX - Buenos Aires 63 - Tel. 214185. - Hoy cont. de 14.30 a 24 hs.: "BODAS DE CRISTAL" en colores. Además: "JOSE MARIA, MARIA JOSE" en Technicolor. Prog. proh. menores de 18 años.

ROXY - Buenos Aires 45 - Tel. 214217. - Hoy cont. de 13.45 a 24 hs.: Prog. apto todo público. A las 15.25, 19 y 22.35 hs.: "AEROPUERTO 1975" en Tech. "LUNA DE PAPEL" en Tech. A las 13.45, 17.20 y 20.55 hs.

REAL - Videla Castillo 2675. - HOY función noche a las 21 hs. Progama apto para todo público. "EL BOLERO DE RAQUEL" en Techn. "LOS AVENTUREROS" en Techn.

SELECTRO - 9 de Julio 300 - Teléfono 290984 - (Sala con calefacción). - Hoy sección noche 21 hs.: Noticiario Panamericano; 21.05 hs.: "ENSAYO SANGRIENTO", color. 22.35 hs.: "TODA UNA VIDA", color. Programa prohibido para menores de 18 años.

AUTOCINE BROADWAY - Avda. de Acceso, entre Avellaneda y Arenales - Tel. 226993. - Hoy 21 hs.: "VAMPIRA" y "LA BATALLA DEL ALAMEIN".

GRAN AUTOCINE MENDOZA - Godoy Cruz 7500 - B. Nva. - Tel 262589 - Hoy, 21 hs.: "PAULA CONTRA LA MITAD MAS UNO" 22.30 hs.: "LA TREGUA", proh men. 14 años.

EL CERRO (Cine Auto) - El Challao. - Tel. 290104. - Hoy 21 hs.: "AHORA MI NOMBRE ES NADIE" Tech. "FIBRA DE VALIENTES" Tech.

TEATROS

INDEPENDENCIA - Intervención Federal - Ministerio de Cultura y Educación - Subsecretaría de Cultura - Dirección de Acción Cultural - Hoy 21.30 hs.: Conjunto "SWING TEMPO", recital de jazz. Entrada general $ 15.

JULIO QUINTANILLA - Dirección Municipal de Cultura de Mendoza presenta: Velada de Gala por el 165º Aniversario de la Revolución de Mayo. Elenco Arte Comedia en: "LORCA Y SUS MASCARAS". Dirección general: Humberto Luis Pravata. Viernes, sábados y domingos a las 21.30 hs. Entrada general $ 10.

U. N. C. - Escuela Superior de Teatro - Teatro Universitario. - Obra: "EL LUGAR", de C. Gorostiza. Día: sábado 24 y domingo 25 a las 22 hs. Sala: Teatro de Cámara - Las Heras 430. Mza. Dirección: Benito Talfiti.

GODOY CRUZ

C.E.C. - Tel. 220087. - Hoy 21 hs.: "Los intrépidos en sus máquinas voladoras" y otro gran estreno en Technicolor. Sin restricciones.

PLAZA - Tel. 220087. - Hoy 21 hs.: doble programa: "El paraíso viviente" y "Siete contra todos" colores. Apta para todo público.

SPORTSMAN - Paso de los Andes 1634 - (Calefacción. - Hoy 21 hs.: "Mi novia él" Technicolor. "Los doctores las prefieren desnudas" Technicolor. Proh. men. de 18 años.

GUAYMALLEN

VICTORIA - Hoy noche 21 hs. "Un asalto genial", "El hombre que vino a matar".

LA SIRENA. - HOY 21 hs.: "Los vengadores de Formosa", colores. "La mansión del exorcista", colores. P. menores.

LAS HERAS

BELGRANO - Belgrano 511 - HOY a las 21 hs.: "Los tres mosqueteros", Techn. "El cobra", Techn.

MAIPU

ARGENTINO - Ozamis 200. - Hoy 21 hs.: "El pibe cabeza" y "Seguro de castidad". Proh. men. 18 años.

IMPERIAL - Hoy 21.15 hs.: Doble programa: "Con las manos en la bolsa" y "007 y el hombre del revólver de oro". Colores. Sin restricciones.

PALMIRA

COLON. - (Calefacción). - Hoy 21 hs.: "Carmiña" Tech. y "Los vampiros los prefieren gorditos".

SAN MARTIN

CERVANTES - Tel. 21239. - Hoy 21 hs.: "Digby, el perro más grande del mundo" y "Erick el vikingo". Colores. Para todo público.

MAYO - Tel. 21239. - Hoy 21.15 hs. Segunda semana éxito: "007 y el hombre del revólver de oro" y "Asesino a precio fijo". Colores. Sin restricciones.

MONUMENTAL - 25 de Mayo 49 - Tel. 21227 - Calefacción. - Hoy 21.15 hs.: "Los chiflados del batallón", en Tech. Complementa: "Me gusta esa chica".

RIVADAVIA

ARGENTINO. - Hoy noche a las 21.15 hs.: "Los peligrosos", color. "Sociedad para el crimen" color.

DUCAL - Tel. 42459 - Hoy noche, 21.15 hs.: "El robot numano" en colores. "Contrato en Marsella" en colores. Programa prohibido para menores de 18 años.

LA CONSULTA

REAL - Hoy 21 hs.: Doble programa: "Un loco lindo en apuros" y "Dos valientes contra Kung Fu" colores. Sin restricciones.

SAN RAFAEL

ANDRES - Hoy noche a las 21 hs. "Siempre fuimos compañeros" y "Carmiña".

GRAN SUR - Hoy noche a las 21 hs. "El amor infiel" y "El pibe cabeza".

IDEAL - San Martín y Chile - Tel. 21882. - Hoy cont. de 14 a 24 hs.: "Locura en el Oeste" en Technicolor. "Mame" en Technicolor.

MARCONI - Hoy noche a las 21 hs. "Quiero besarlo señor" y "Los chiflados del batallón".

ALVEAR

SURCOPEA - Agustín Alvarez 450. - Hoy 21 hs.: "El magnífico" y "Al Capone".
9vsbh 1.M:2 nln

BOWEN

IDEAL - HOY 21 hs.: "La fiesta inolvidable" - "Asalto de mil aviones".

ORO
COMPRAMOS
ABSOLUTA RESERVA
RICSBEM
9 DE JULIO 1515
TELEF. 253515
15.5 F 60752 30 5 A

La Strada del Sole
RESTAURANT
ALMUERCE Y CENE
EXQUISITO MENU A LA CARTA
AIRE ACONDICIONADO
SELECTO AMBIENTE RESERVE SU MESA
AL TEL. 252510 ESPEJO 260 - MENDOZA

Espectáculo de títeres en cine de Villa Atuel

SAN RAFAEL. — El Teatro de Títeres "Candilejas" se presentará el lunes, ofreciendo un espectáculo infantil a las 11, en el cine de Villa Atuel y dos funciones a las 15 y a las 17.30, en el teatro Rodolfo Iselín.

El espectáculo es organizado por la Delegación Municipal de Villa Atuel y auspiciado por la Dirección de Cultura de San Rafael y por especial invitación del Sindicato Obreros y Empleados Vitivinícolas y Afines de Villa Atuel. Se presentarán dos obras: "El máximo poema de la literatura argentina, de amor, de fe, patria y tradición", de José Hernández, en adaptación especial para títeres de Jorge Luis Borges, en 12 cuadros. La escenografía pertenece a la Escuela de Bellas Artes, con música grabada especialmente para la obra, interpretada por Eduardo Falú y 20 títeres en escena que, con la magia de la luz negra, interpretan a Martín Fierro, el Viejo Vizcacha, Cruz, La Cautiva, Los Indios, etc. Completa el programa la divertida comedia: "La zanahoria mágica".

Entidades diversas

Asociación de Mujeres de Negocios y Profesionales. — SAN RAFAEL. — Ha invitado a socias y simpatizantes al té mensual que realizará el sábado a las 17, en los salones del Hotel España. Durante la reunión serán proyectadas diapositivas logradas por la señorita María Matilde Abbona y que ha titulado: "45 días en Europa".

Educacionales

Colegio Nacional "Manuel Ignacio Molina". SAN RAFAEL. — Ha informado a los alumnos que se inscribieron en el plan de estudios del bachillerato libre para adultos, que el lunes deberán presentar la correspondiente solicitud de examen para el turno del mes de julio. Se destaca que podrán rendir los alumnos que tengan aprobado, por lo menos, un ciclo completo de las materias que integran el 1º y 2º nivel. La solicitud debe retirarse en la secretaría del establecimiento. También deben presentar la solicitud correspondiente los alumnos de 5º año que adeuden hasta tres asignaturas para completar sus estudios.

Reunión de personal directivo.— Los directores de las escuelas del departamento San Rafael, secciones "A", "B" y "C", han sido convocados por Inspección Regional Sur a la reunión que se realizará el lunes, a las 9.30, en el local de la Escuela "Rodolfo Iselin".

Escuela Nº 464 "Pedro Goyena" — Los padres de los alumnos de la escuela han sido convocados por la Comisión Cooperadora a la reunión que se realizará el domingo, a las 9.30, en el local escolar, donde se tratará la memoria y balance y se elegirá la nueva comisión directiva.

Suplencia. — El lunes, a las 10, en el local de Inspección Regional se ofrecerá la suplencia de director - maestro con destino a la Escuela Nº 507 "Carlos Lagomaggiore", de General Alvear. El ofrecimiento se hará de acuerdo a la Resolución 370-T-66 y siguiendo el siguiente orden de prioridad: maestros titulares de la Sección "D"; maestros titulares de toda la provincia y maestros aspirantes a suplencia.

—Hoy, a las 9, en la Escuela Nº 442 "Triunvirato", de Goudge, se ofrecerá una suplencia de maestra de grado con puntaje de 12,430 en orden decreciente.

San Rafael

Rindieron homenaje al escritor Fausto Burgos

La poetisa Nelly Bernaldo de Quirós se refiere a la obra del escritor desaparecido.

SAN RAFAEL. — Fue concretado un homenaje a la memoria del escritor Fausto Burgos, al cumplirse otro aniversario de su fallecimiento.

Organizados por la "Casa de Elena y Fausto Burgos" se cumplieron diversos actos en memoria del destacado escritor sanrafaelino, los que se iniciaron en horas de la mañana, ante la tumba que guarda los restos en el cementerio central de esta ciudad. Allí se congregaron autoridades de entidades culturales del medio y una delegación de alumnos con abanderados y escoltas de la Escuela "Fausto Burgos". En el lugar, ofició un responso el reverendo padre Victorino Ortego y luego depositaron ofrendas florales el Instituto de Cultura Hispánica y la "Casa de Elena y Fausto Burgos".

En horas de la tarde se cumplió un acto cultural en la "Casa de Elena y Fausto Burgos", acto que contó con la presencia del vicecónsul de España en San Rafael, Emilio Bustos; la presidenta de la entidad, señora Martha Rosales de Zambianchi; las presidentas honorarias, señoras Enriqueta Guyot de Calzada y Hortensia B. de Vázquez; el ex juez federal, doctor Luis O. E. Keil y familiares del escritor.

Dando comienzo al acto, la presidenta de la "Casa de Elena y Fausto Burgos", señora Rosales de Zambianchi, pronunció unas palabras para dejar inaugurado el año cultural en la entidad y seguidamente la profesora y poetisa Nelly Bernaldo de Quirós ofreció una disertación sobre: "El sentimiento de la tierra en la obra de Fausto Burgos". Finalmente las profesoras Elena Beatriz Muñoz y Silvia Gattás, recitaron trozos de poemas del escritor.

Municipales

Concedió audiencias el comisionado. — **SAN RAFAEL.** — Se reintegró a sus actividades el comisionado municipal, señor Chafi Félix, tras haber permanecido el lunes en la ciudad de Mendoza, donde realizó diversas gestiones de interés para el departamento. Durante la mañana concedió diversas audiencias, entre ellas recibió al encargado de obras de Real del Padre, señor Zambrano; al señor Giuliani, de la Dirección General de Escuelas y al secretario general de la C. G. T., señor Thelmo Zapata. Con posterioridad recibió a los señores Zuchet y Cianci, de la empresa Lanin S. A., quienes informaron del proyecto para la instalación de una fábrica de envases de hojalata en San Rafael. La idea fue recibida con beneplácito por el comisionado municipal, comprometiendo el mayor apoyo a fin de que se concrete el proyecto.

Dirección de Rentas. — La Dirección de Rentas de la municipalidad ha reiterado que el 31 del corriente vence el plazo para el pago de las cuotas de pavimento con vencimiento anteriores al 30 de abril. También en esa fecha vence el plazo para el pago de los cierres de baldíos. Se destaca que pasado ese término se iniciará el cobro de las deudas por vía de apremio.

Torneos "Evita". — La Secretaría de Deportes de la Municipalidad ha recordado que restan pocos días para la inscripción en los campeonatos infantiles "Evita" y juveniles "Hombre Nuevo". Las inscripciones pueden hacerse por equipos o individualmente y en este último caso, los participantes serán integrados a equipos que están incompletos. Las inscripciones se reciben en la secretaría de Deportes de la Municipalidad, en horario de 9 a 13 y de 19 a 21 horas.

Gremiales

AATRA. — SAN RAFAEL. — La seccional San Rafael ha programado una serie de actos, que habrán de realizarse mañana con motivo de la inauguración de su sede propia, en calle Buenos Aires 40/60. Los mismos se realizarán a las 10.30 con la bendición de las instalaciones; a las 11 será servido un copetín y a las 11.30 se hará una visita al Barrio AATRA San Rafael.

Hablarán sobre proteínas a partir de la uva

SAN RAFAEL. — Hoy a las 18.30, en la sede de la Cámara de Comercio, Industria y Agricultura de San Rafael, ofrecerá una disertación el ingeniero Fuhad Neme, jefe de la cátedra de Fisicoquímica de la Facultad de Petróleos de la U. N. C., sobre su proyecto de obtención de proteínas a partir de la uva.

El ingeniero Neme, que ha sido especialmente invitado por la Cámara de Comercio, estará acompañado por los integrantes de su equipo de investigación.

Dada la importancia del tema, se ha invitado especialmente a concurrir a viticultores, bodegueros y miembros de cooperativas.

Presentan hoy recital de canto y piano

SAN RAFAEL. — Hoy a las 22, la Cámara Junior de San Rafael ofrecerá en las instalaciones de la Cámara de Comercio, un recital de canto y piano, acto que es el segundo de una serie de conciertos previstos por esa entidad para el año en curso.

Se trata de un recital de canto y piano, a cargo de la señora Fenicia Malgioglio de Cangemi y de la señora Beatriz Lin de Piotante.

La señora de Cangemi ha cursado estudios de canto en la Escuela Superior de Música de la U.N.C. con la profesora Franca C. de Biava y luego se perfeccionó en el Instituto Superior del Arte del Teatro Colón. Es autora del libro "El Bel Canto" y durante 5 años fue solista del coro de cámara de la U.N.C.

Por su parte, la señora de Piottante, es también egresada de la Escuela Superior de Música de la U.N.C. Inició sus actividades artísticas en 1953. En 1958 fue becada por el Colegio de Graduados de la Escuela Superior de Música para un curso de perfeccionamiento sobre Debussy, Ravel y Xaure, dictado por la prestigiosa pianista Germaine Leroux.

Es de señalar asimismo que ambas concertistas actuarán en la próxima semana, en el Teatro Colón de Buenos Aires.

Las tarjetas pueden ser adquiridas en el comercio ubicado en Avenida El Libertador 102 de esta ciudad.

General Alvear

Asesorarán sobre la liquidación de sueldos

GENERAL ALVEAR. — La inspectoría local del Ministerio de Trabajo de la Nación ha informado a los comerciantes y empresarios del medio que al haberse comprobado un alto índice de libros de sueldos y jornales que son llevados en forma deficiente, se ha resuelto habilitar, en dependencias de la inspectoría, sita en calle Olascoaga 142 de esta ciudad, una oficina de asesoramiento.

Tal oficina funcionará en horario de 9 a 10 todos los días y durante el curso del mes de mayo. Con ello se procurará que los referidos libros sean llevados correctamente con lo que se evitarán las sanciones que establece la ley.

Con respecto a los contratistas de viñas y frutales, deben presentar a sus empleadores la documentación correspondiente para el cobro del salario familiar y la escolaridad, debiendo solicitar al empleador un recibo por los certificados de referencia y en caso de serle negado los mismos, deben concurrir a la inspectoría. Se destaca que la medida se basa en la cantidad de reclamos que a diario efectúan estos trabajadores y que no son reconocidos por los propietarios de los establecimientos por la falta de documentación.

Horario de comercio

Al haberse constatado que gran número de comercios no acatan el horario establecido por decreto 958-75, causando perjuicios a los trabajadores dependientes de los mismos y a los comerciantes respetuosos de la ley, el cuerpo de inspectores del Ministerio de Trabajo con la colaboración de la CGT local han efectuado inspecciones labrando en lo que va del mes en curso más de cuarenta actas de infracción. La campaña continuará hasta lograr la normalización de esta situación.

Gremiales

Sindicato de la Alimentación. — GENERAL ALVEAR. — Esta entidad gremial informó que hoy, a las 18, se realizará asamblea general extraordinaria a fin de considerar el otorgamiento de facultades a la comisión directiva para que gestione créditos ante el Banco Hipotecario Nacional, ya que la Secretaría de Estado de Vivienda y Urbanismo ha concedido el cupo y factibilidad para la construcción del primer barrio de 277 viviendas.

Camenforte AUTOSERVICIO
San Martín 699 Las Heras
Tel. 217847
SABADO ABIERTO TODO EL DIA
Horario: Lunes a sábado 8.30 a 12.30 y 16 a 20 hs.
JAMON Cocido, el Kg. 49.90
ARROZ "Cometa", ½ Kg. 2.90
VERMOUTH "Filippini" Torino s/e. 6.99
BAC pub. S.A.
SABADO ABIERTO TODO EL DIA

BAHIA BLANCA Pto. MADRYN - TRELEW COMODORO RIVADAVIA
MUDANZAS - MAQUINAS - CARGAS TRANSPORTAMOS PERMANENTE
EXPRESO "DIAMANTE" TEL. 225965

0 KM
Break R 12-75
ENTREGO EN EL ACTO
CONTADO
TELEFONO: 225270.
23|5|F|63013|24|5

Acoplados Vendo
- HELVETICA 2 ejes, playo, 6m.
- HELVETICA 3 ejes, barandas volcables, 8,50 m.
- HELVETICA 3 ejes, curvo, 8,50 m.
- Semi-remolque MALDONADO, barandas volcables, 11,70 m.
- Carrocería para acoplado, 6 m. x 1,90 m.

Ver: LUGONES 6095, esquina CABILDO
BARRIO SANTA ANA, (Villa Nueva), MENDOZA
23|5|F|62890|24|5

FORCONI
HERMANOS AUTOMOTORES
VENDE o PERMUTA

CUPE Torino	71-73
TORINO S. 4 Puertas	72
FIAT 128	72
AMI 8	71
RENAULT 6	70-71
CHEVROLET	69
FIAT 1500	67-69
RURAL Fiat 1500	64-67
DODGE Polara	68
RAMBLER Classic	62-68
FORD Falcon	66-67-68
CHEVROLET	64-67
PEUGEOT 404	66
RURAL Rambler	66
MORRIS	66
AUTO UNION	66
MINIMICRO	66
RENAULT Gordini	65
RENAULT 4-L	65
ESTANCIERA IKA.	65
FIAT 1100	61
BERGANTIN	60
CHEVROLET	47
CHEVROLET	38

COMERCIALES

PICK-UP Peugeot T4B	74
PICK-UP Ford F-100	61-66-69-70
PICK-UP Jeep IKA	68
PICK-UP Chevrolet	69
PICK-UP Riley	67
BAQUEANO IKA	60-62
CAMION Bedford	62
JEEP IKA Carrozado	58
JEEP IKA, con capota	56
CAMIONETA Willys	46
CAMION Ford	46
CAMION Chevrolet	46

23|5|F|63009|23|5

ORO
PLATA - COMPRO
11.000 a 11.800
SARMIENTO 45 — LOCAL 16
Pasaje San Martín
21|5|C|548|24|5

Yeguarizos
y mulares en todo tipo, llegaron para la venta. Se entregan a domicilio. Finca RICARDO G. LIZANA Calle Benegas, Ingeniero Giagnoni. - San Martín.
17|5|F|61140|23|5

ORO
— COMPRO —
LA MEJOR COTIZACION
PLATA - MONEDAS
LEANDRO ALEM 172
15|5|C|482|25|5

CAÑOS
CHAPA GALVANIZADA
Para ventilación de gas - estufas etc. - Todas las medidas. Bandera de los Andes 2119. Teléfono: 261774.
22|5|C|456|30|5

Peugeot 504-73
VENDO
Estado general nuevo.
BARCALA 642 — CIUDAD
23|5|C|777|23|5

MAQUINISTAS
Para plegadora de chapas con experiencia. - Sarmiento 2048. Godoy Cruz de 8 a 12 horas.
23|5|F|52900|24|5

TANQUES DE AGUA
CON PÉRDIDAS...
solucionelas usando siliconas especiales PROTEXIN-SIL
¡CONSÚLTENOS!
cima LAVALLE 159 MENDOZA

VENDO FIAT 125
19.000 Kms. - Impecable
PEUGEOT 504 - 1972 Nuevo
RASTROJERO DIESEL 1971
CARROCERIA DE MADERA - URGENTE
Mitre 539 - Primer Piso - Ciudad de Mendoza.
23|5|F|63012|23|5

Viajante Zona Cuyo
Para venta artículos de Regalos, con movilidad y referencias. - Presentarse en:
SAN MARTIN 3197, Mendoza, de 12 a 19 hs.
23|5|F|62861|23|5

CHAPA NEGRA 3/16 1,50x6 mts. 1/8 1,25x6 mts.
CHAPA D. D. Nº 18-1,20x2,40 mts. y 1,00x2,00 mts. Nº 20-1,20x2,40 mts. Nº 16-1,50x3,00 mts. y 1,50x2,40 mts. Nº 22-1,00x2,00 mts. Nº 12-1,25x2,45 mts.
SALTA 1935 - TELEFONO 259252 - MENDOZA
23|5|F|63011|23|5

San Juan

Comienzan hoy actos de la Semana de Mayo

SAN JUAN. — Se prepara un extenso programa conmemorativo de un nuevo aniversario de la Revolución de Mayo, que incluye dos funciones previas en el Salón Cultural y en el Auditorio. Hoy habrá una función extraordinaria organizada por la Dirección de Cultura con la actuación del Coro Pre-Universitario y el Ballet Independiente Alba, que dirigen Juan Carlos Abraham y Violeta Pérez Lobos.

Mañana, a las 9,20, está prevista una sesión especial de la Legislatura de la Provincia, donde el gobernador, profesor Eloy P. Camus, leerá su mensaje anual.

En la misma fecha, a las 21,30, en el Auditorio se ofrecerá la función de gala con actuación de la Orquesta Sinfónica y solistas del elenco estable del Teatro Colón. Se presentará la ópera "Madame Butterfly".

El domingo habrá formación de una compañía con bandera y banda del Regimiento 22 de Infantería de Montaña, para la revista por las autoridades. En la plaza de Mayo habrá concentración escolar. A las 10,50 en la catedral, con la presencia de las autoridades se oficiará una misa de acción de gracias a cargo del Cabildo Metropolitano presidido por el arzobispo, monseñor Ildefonso María Sansierra. Actuará el Coro de la Universidad dirigido por el profesor Juan A. Petrachini.

Para las 11,40 está previsto el desfile escolar, de la Escuela de Policía y banda policial. Recorrerá diversas calles del centro de la ciudad.

La ceremonia de arriar la bandera, a cargo del jefe del Distrito Militar e intendente se realizará a las 17,40.

Posteriormente habrá marchas militares y música folklórica en la plaza 25 de Mayo por las bandas de la Policía de San Juan y del Regimiento 22.

Otros actos

Como adhesión a la fiesta patria, ayer se hizo la segunda colación de grados de la escuela técnica "Obrero Argentino", promoción 1974, en el Salón Cultural Sarmiento.

El domingo se inaugurará el canal principal de la Colonia Fiscal en ruta 40 y 205, a las 13,30.

Pinturas

Como adhesión a los actos culturales de la Semana de Mayo, el Círculo Interno de Damas del Club Español ha organizado una muestra del pintor Alfonso Terranova, que se presentará hoy, a las 19,30 en los salones de la Casa España. La muestra se compone de 25 grabados y 11 acuarelas, estas últimas referidas a temas y paisajes de San Juan. Los grabados muestran figuras representativas de escenas y tipos populares del medio local. La presidente de la entidad, señora de Simo presentará la colección que permanecerá expuesta dos semanas.

Velada de gala

SAN JUAN. — Una velada de gala con motivo de la fecha patria ofrecerá la Dirección General de Cultura hoy a las 21.30, en el salón cultural Sarmiento.

Actuarán el coro preuniversitario de San Juan que dirige Zulma Corzo; el ballet independiente Alba y el ballet juvenil del mismo nombre, éstos con la dirección de Violeta Pérez Lobos y Juan Carlos Abraham.

Bodas de plata

SAN JUAN. — Con una ceremonia que se cumplió en el establecimiento que funciona en el barrio obrero de Rawson, celebró sus bodas de plata la escuela provincial para adultos "Almirante Brown". En el acto estuvieron presentes la directora de escuelas, Margarita Ferra de Bartol y el fundador de la escuela, Alfredo Aguilar Alday. Se descubrió una placa recordatoria y la directora, señora de Quiroga, usó de la palabra para destacar la trayectoria de la casa.

Cursos de la Escuela de Defensa

SAN JUAN.— Los cursos regionales de la Escuela de Defensa Nacional fueron iniciados en San Juan. Los conceptos de la ceremonia inaugural estuvieron a cargo del jefe del Departamento de Cursos Especiales, coronel Miguel Alfredo Coquet, y del vicecomodoro Eduardo Massa, jefe de los Cursos Regionales. Expresaron los objetivos perseguidos que consisten en difundir conocimientos teóricos sobre la defensa nacional, los intereses locales y regionales; obtener la participación del sector público y privado del interior del país en la elaboración de trabajos de investigación relacionados con el problema de la defensa nacional; motivar el interés por el desarrollo de las zonas de frontera y crear delegaciones de la Escuela de Defensa Nacional destinadas a continuar la labor académica y de divulgación.

El coronel Coquet expresó entre otros conceptos: "La imagen de la guerra como el enfrentamiento violento de efectivos militares, ha perdido actualidad: hoy la lucha se lleva a cabo en otros campos; el objetivo fundamental del enemigo es la mente y el espíritu del hombre. Para ello, nada mejor que desarraigarlo de todo aquello que hasta ayer conformó el ser nacional: las tradiciones, forma de vida, de pensar, de sentir. La derrota ante este accionar se llamará dependencia y el triunfo significará libertad de acción para seguir construyendo el país libre e independiente que tenemos la obligación de legar a nuestros hijos".

Asistieron al curso inicial funcionarios, empresarios, jefes militares y profesores universitarios. En representación del Poder Ejecutivo asistió el ministro de Gobierno, Dr. Pablo A. Ramella. El gobernador Camus envió un mensaje de adhesión desde Santo Domingo, donde está actualmente.

Homenajes al teniente general Juan D. Perón

SAN JUAN. — Se cumplirán homenajes al teniente general Perón el 1º de julio con motivo del primer aniversario de su fallecimiento. Para ello el Poder Ejecutivo designó una comisión que encabezará el secretario general de la Gobernación, señor Rafael Reyna e integrarán el delegado de la C.G.T., señor José Ubaldo Montaño; el presidente provisional de la Cámara de Representantes, señor Miguel Díaz y la directora de Escuelas, profesora Margarita F. de Bartol.

Se destaca en los considerandos del decreto que "es deber del gobierno y pueblo de San Juan rendir justiciero homenaje al ilustre presidente desaparecido".

Paro bancario

SAN JUAN.— Se hizo efectivo el paro dispuesto por la Asociación Bancaria en el orden nacional como reclamo por la ausencia de representaciones de los bancos estatales en el seno de la comisión paritaria. En San Juan, el paro se cumplió de 8.30 a 10.30, es decir en las últimas horas de atención al público.

Vialidad Nacional

SAN JUAN.— El personal de Vialidad Nacional hizo un paro de una hora motivado —se informó— "por problemas suscitados con la jefatura de distrito, exceso de autoridad y menoscabo para con el personal". Así lo declaró el sindicato local.

Asimismo, hoy viernes estará paralizada la elaboración de pan como resultado de la adhesión de los industriales panaderos locales al paro nacional de 48 horas por el que se reclama un nuevo precio para el producto.

GUIA PROFESIONAL

MEDICOS

CEPERC
Centro Privado de Ergometría y Rehabilitación del Cardiaco. Rehabilitación del enfermo cardiaco por medio de ejercicios físicos programados. Electrocardiograma de esfuerzo con Cicloergómetro Electrónico y Plataforma Deslizante.
Olascoaga 1257 - Mendoza
T. E. 250550
Dr. ALFREDO ZAVALA JURADO
Dr. ALFREDO GONZALEZ MARTIN
Dr. ANTONIO PERELLO
7|5|C|785|4|6|A

Dr. I. SCHERBOSKY
Clínica - Especialista en enfermedades bronco pulmonares Asma Pedor turno José F. Moreno 2760 Tel. 257402 y 258616.
14|11|F|74067|Pte

Dr. OSCAR E CAMINOS
Clínica y Cirugía - Obesidad - Várices - Vejez - Enf. Venéreas Impotencia - Mutuales. Sarmiento 777. T. 258130. 11 a 13 - 17 a 21
9|1|F|Pte

Dr. KALIMAN
CLNICA GENERAL
Medicina Psicosomática - Consultas de 15 a 19 hs. Sgto. Cabral 706, Ciudad - Teléf. 290500.
15|4|F|50803|Pte.

POLICLINICA SAN JOSE
Atención médica permanente. Urgencias. Consultorio. Domicilios. Radiografías. Godoy Cruz 2529. San José. Tel. 262842.
26|4|C|699|30|5

Dr. JORGE SIMON
Clínica Médica - Gastroenterología. Ex becario Universidad de Chile. Nuevo domicilio: Avellaneda 334. 1er. Piso. Dpto. 3. Mendoza. Teléfonos 291010 - 256342.
20|5|C|494|29|5

Dr. FRANCISCO YAZLLE
Cirugía general. Cirugía del Aparato Digestivo. Proctología. Solicitar turno. San Juan 325. Teléf 292137.
8|2|F|Pte|A

APARATO DIGESTIVO

Dr. OMAR MUSRI
Atiende Mendoza: Sanatorio Policlínico Guaymallén. Tel. 218052 San Martín Sanatorio Argentino Rivadavia, Sanatorio Carrasco y Bertona.
6|2|F|62272|Pte.

Dr. MARIO R. LEVIN
OBESIDAD
San Martín 1464, G. Cruz. Teléf 246897 - Mutuales.
234|F|55047|Pte.|S

Dr. LUIS J. VILA
Hígado - Vías biliares - Páncreas. Colón 185, 3er. Piso. Lunes, Miércoles y Viernes de 17.30 a 20.30 hs Pedir turno al Tel. 214974.
9|6|F|Pte.|A

Dr. LUIS CHRABALOWSKI
Cirugía, Aparato digestivo. Hígado, Vías biliares. Turnos: Jorge A Calle 326, Tel. 214441. Ciudad.
6|5|F|Pte.|A

Dr. PEDRO MUSETESCU
Graduado de Alemania Clínico Geriatra. (Envejecimiento. Arterioesclorosis). 10 a 12 y 16 a 20 hs Mitre 1416. Tel. 255848.
10|9|F|14|9|A

UROLOGIA

Dr. ALBERTO BEKERMAN
ESPECIALIZADO EN EE. UU.
Cirugía, Vías Urinarias, Niños y Adultos. Turnos: 220078. San Martín Sur 69 - Godoy Cruz.
21|5|C|401|20|6

VIAS URINARIAS

Dr. M. SCLAR
Cirugía, riñón, vejiga, próstata Esp en París. Pedir turno Beltrán 315. Ciudad Tel 257212.
21|1|F|27924|Pte

Dr. IGNACIO J. ROMEO
CIRUGIA VIAS URINARIAS
Cirugía general. Diariamente desde 17 horas Pedir turno. República de Siria 325. Teléfono 292220.
F|Pte

Dr. RICARDO CARRETERO
Riñón, próstata, vejiga, genitales incontinencia. Diariamente 17 hs San Martín 2021 Godoy Cruz. Tel 223625.
12|7|F|56552|Pte

Dr. PEDRO MOTILLA
Riñón, vejiga, próstata, genitales Esterilidad masculina Mutualidades. Diariamente desde las 17 Primitivo de la Reta 558 Tel. 245177
11|12|F|Pte

Dr. ALBERTO PABLO CORICA
ESPECIALIZADO EN EE. UU.
Enfermedades vías urinarias. Adultos y niños. Colón 532 - Turnos 240835 y 252553)
29|1|F|29090|Pte

AFECCIONES URINARIAS
Uretra - Prostata Afec venereas Prat. Sex - Piel - Rayos U V Urestroscopia. 10 a 12 y 16 a 18 A. Alvarez 250. Tel 256234. Doctor Bianchi
1|6|F|Pte|S

OBESIDAD

CENTRO MEDICO DE MODELACION CORPORAL
Post parto y obesidad Director Dr Mario R. Levin. San Martín 1464 G. Cruz. Tel. 246897. Mutuales
1|3|F|Pte.|D

Dr. ALBERTO SEVILLA
Médico director Institutos de Obesidad, Asma y Alergia de Mendoza Córdoba, Buenos Aires.
Obesidad y celulitis deformante. Várices y hemorroides Trat sin dolor. Departamentos especializados: Cardiología Radiología Cirugía plástica. Injerto de cabello (Dres. Edgardo Escobar - Prof Tomás Hughes). Avda. Colón 232. Tel 241440 290006.
27|7|F|58110|Pte

Dr. NESTOR MATUSCHKA
Clínico Aparato digestivo, hígado estómago intestino, hemorroides Diariamente desde las 17 Turnos a los telf.: 291752 y 248241 Colón 185. 4º Piso.
9|12|F|75176|Pte.

NUTRICION

DOCTOR
RICARDO W. ESTRELLA
Clínica médica. Nutrición. Hormonas. 10 a 13 y 17.30 a 21.30 hs Mutuales. Unicamente con turnos. Necochea 292. Tel. 216006 - 242897 - 218766.
1|2.F|4012.Pte

Dr. MINUCHIN
Obesidad. Diabetes Delgadez. Gota. Arteriesclerosis. Aparato digestivo. Turnos. Roca 20. Las Heras Tel. 254402. Amigorena 80. Ciudad Tel. 244777.
3|12|F|Pte

RIÑON Y ELECTROLITO

Dra. PIULATS
Hipertensión Arterial. Uremia. Enfermedades del Riñón. Especializada Cleveland Clinic U. S. A. - Nuevo domicilio Colón 532. Teléf 240835 - 290962.
22|7|F|86985|Pte.|A

Dra. ROSELLO
Enfermedades del riñón. Hipertensión arterial. Especializado en EE.UU. - Nuevo domicilio Colón 532. Tel. 240335 - 225545.
4|3|F|38675|Pte.|A

VARICES

Dr. AFID ELHOM
ANGIOLOGIA - VARICES
Turnos de 16 a 20 hs Aristides Villanueva 342 Tel 245067
27|2|F|9527|Pte

Dres. ALBERTO SEVILLA EDGARDO ESCOBAR
Tratamientos várices y hemorroides sin operación ni abandono de trabajo Avda. Colón 232. Teléf 241440 - 290006.
27|7|F|58111|Pte

PSIQUIATRAS

Dr. RAUL ANTUN
Especializado en Europa Lunes, Miércoles y Viernes. Entre Ríos 226. Turno de 14 a 19 T 257256
8|3|F|Pte

Dr. CARLOS ALFREDO FIGUEROA
Psicosomática - Hipnosis Médica - Electro Hipnosis. - Julio A. Roca 155 - Tel. 250105. Lunes a jueves.
16|4|F|51|66|15|6

NEUROLOGIA Y NEUROCIRUGIA

Dr. H. O. CHADE
Neurología, Neurocirugía Electroencefalografía. - Francisco J. Moyano 1420. Tel. 255553. - Solicitar turno de tarde.
3|4|F|Pte.|A

ESTERILIDAD

ESTERILIDAD MATRIMONIAL
Dra. E. RODRIGUEZ RIOS
GINECOLOGA
Univ. de Buenos Aires. Espec. en EE. UU. Buenos Aires 82, Godoy Cruz. Pedir turno lunes, miércoles y viernes, de 15 a 18 hs. Telefónicamente al 220630.
9|5|C|214|215|23|5|AD

ESPECIALISTAS EN SEÑORAS

Dra. GIOCONDA LO CASTRO
Especializada en Suecia Ginecología. Colposcopía. Papanicolao. - Lunes, miércoles, viernes. Turnos: 253737 - 253629. 9 de Julio 1050, C.
16|4|F|51027|Pte.

JOSE N. MALAH
Señoras. Esterilidad. Partos. 17.30 a 21.30. Necochea 292. Ciudad. Tel. 216006. Mutuales con turnos. 218766.
30|4|F|56675|Pte

DOCTORA
MARTA GONZALEZ IÑESTA
Enfermedades mujer y la niña. Embarazos. Partos. Turnos. Catamarca 83. Dpto. 36. 3º P. Teléfono 291982. Part. 226294.
6|5|F|58415|Pte.

Dra. ELENA C. GRANDIA
Señoras - Niñas - Mutuales Turnos al 292358. Paso de los Andes 821. Ciudad. Tel. 292358.
Pte.|A

Dra. ELVIRA AXENFELD
Señoras, Embarazos, Partos. De 17 a 20 horas. San Martín 1831. Dpto. 1. Tel. 216150. Turnos.
Pte.|A

Dr. OSVALDO E. SOLER
Ginecología - Cirugía de señoras, glándulas mamarias (Colposcopía) Papanicolau - Salta 1174. - Pedir turno Teléf. 240257.
1|2|F|30635|Pte|A

ESPECIALISTAS EN NIÑOS

Dr. JUAN S. ROMERO
Especialista en niños Clínica. Cirugía. Jefe Servicio Niños Hosp Español. De 15.30 a 19 horas San Martín 986 Godoy Cruz T 220893
14|2.F|62978|Pte

PROF. DR.
ALFONSO RUIZ LOPEZ
NIÑOS
Comunica su nuevo domicilio: Espejo 415 - Mendoza - Teléfonos: 214357 y 253633.
11|5|C|194|9|6

CIRUGIA INFANTIL

CIRUGIA INFANTIL
CARLOS GONZALEZ ZAGUIRRE
CARLOS A. RUEDA
HUMBERTO NOTTI (h)
Atención diurna y nocturna. Mutuales.
Alem 170 — Teléf. 249075
27|3|F|Pte

ESPECIALISTAS DEL CORAZON

Dr. CARLOS A. DEL CANTO
MEDICO
Cardiología - Electrocardiogramas Perú 1251. Tel. 257715 - Particular 244171 - 261882.
12|11|F|Pte..A

GARGANTA NARIZ Y OIDO

Dr. RAUL JOSE BONSANGUE
GARGANTA - NARIZ -OIDOS
Turnos teléfonos 258555 y 262630 25 de Mayo 1413.
14|6.F|90414|Pte

Dr. LUIS E. MONETTI
10 - 12 - 18 21 horas 9 de Julio 1050. Tel. 249323 Particular teléfono 246661
31|12|F|Pte

ANDRES FELIPE MAURICIO GUSTAVO LUIS MAURICIO
GARGANTA - NARIZ - OIDOS
Solicitar Turnos
Granaderos 778 - Teléfono 245267
6|1|F|Pte|A

JOSE M. CORRALES
Especialista en garganta, nariz y oídos Especializado Europa Solicitar turno horas de la tarde Perú 1251. Tel. 257715.
13|1|F|26341|Pte.A

ABOGADO
Se ofrece para Estudio Jurídico y como Asesor de Empresas. Ref.: Poste Restante J.I.G (18) - Diario LOS ANDES.
23|5|C|620|23|5

Dr. FERNANDO L. ASSINI
GARGANTA - NARIZ - OIDOS
Atiende mutuales. Turnos de tarde. Serú 11. Bº Bombal. T. 247766
25.4|C|337|24|5

Dante D'Angela Patrucco
Ricardo Báez
Garganta, naríz, oídos y alergia. Turnos al Tel. 215326. Catamarca Nº 120.
7|5|F|58694|Pte.|A

ASMA Y ALERGIA

CLINICA DE ALERGIA
"Dr. BOUERI"
Dr. SALOMON BOUERI
Dr. ARNALDO BOUERO
Dr. EDUARDO PENA
CORRIENTES 39 - Tel 251591
Pedir turno
16|5|F|Pte.|A

HUESOS

Dr. EDUARDO P. TOSI ORQUIN
Dr. ANTONIO C. GOMEZ NAVARRO (h.)
Traumatología y ortopedia Enfermedades y cirugía de los huesos Lunes a viernes 17 a 20.30 hs. Necochea 509 Solicitar turno 259499 242723. 259228.
21|1|F|27785|Pte

TRAUMATOLOGIA Y ORTOPEDIA
(Infantil y Adultos)
CIRUGIA REUMATOLOGICA
Dr. LORENZO DAZIANO
(Especializado en Canadá y E.E.U.U.)
Avelaneda 334, Cdad. Tel 240349 y 256342. Para URGENCIAS - ACCIDENTADOS y FRACTURAS: Atención permanente por radiollamado, a los teléfonos: 244330 y 249030.
2|5|C|205|31|5

INSTITUTO DE ALERGIA
Dr. Marcos Hugo Victoria
Dr. Carlos Segura Villanueva
9 DE JULIO 1050 - 5º PISO
Dpto. 50 - Tels.: 251937-249392
4|9|F|97727|Pte.|A

ASMA Y PULMON

Dr. SALVADOR SHOCRON
Especializado en EE. UU Pulmón Vías respiratorias. Rayos X. Jefe Servicio Hosp. Lencinas Turno tel. 244777. Amigorena 80. 4º Piso Dpto. C.
1|9 F Pte S

REUMATISMO

Dr. JULIO F. SANCHEZ
Doctor en medicina. (Esp en Europa), Reumatología, ortopedia y traumatología Rivadavia 141. Tel 291994.
23|2|F|Pte

Dr. RICARDO BARCENILLA
Rivadavia 578 - Planta Baja - Dpto. 5 - Ciudad - Turnos: 17 a 20.30 hs. - Teléfonos 2920.0 - 221918
27|2|F|Pte

(Más avisos en la pág. siguiente)

VENDO CHEVY AUTOMATICO

SERIE 1972 - IMPECABLE
Tratar: JARDIN DEL AUTOMOVIL
San Martín 1955 - Godoy Cruz
23|5|C|626|23|5

VENDO MAQUINA LAVASECO

Marca "Donini". Modelo reciente. Capacidad 15 Kgs. Horario comercio. - Las Heras 611 - Ciudad.
22|5|T|03458|23|5

EN MAIPU

BANCO DE LA NACION ARGENTINA
desea alquilar vivienda, mínimo tres dormitorios y garage. Dirigirse directamente al local del banco.
SARMIENTO 99 — MAIPU
21|5|F|62291|27|5|A

MASSEY-FERGUSON

Líder mundial de la mecanización agrícola

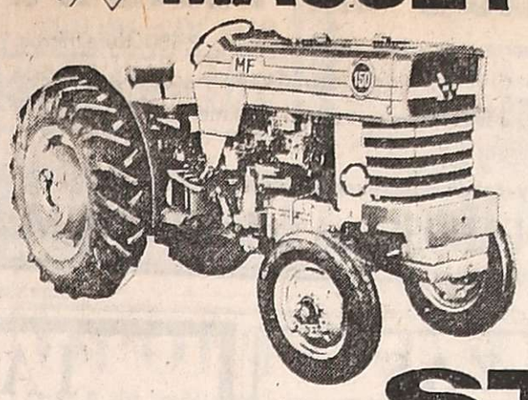

DOBLE EMBRAGUE
COMO EQUIPO ORIGINAL

GENEROSA FUENTE DE
POTENCIA REAL.

CONCESIONARIO OFICIAL **STABIO** S.A.I.C.

VENDO

TELEVISOR PORTATIL
para auto, corriente y pila, importado. - 25 DE MAYO 110 Rivadavia (Mendoza).
21|5|C|989|23|5

ORO

PLATA - PLATINO
BRILLANTES
Compro al mejor precio de plaza. Absoluta reserva. Voy a domicilio. Sarmiento 50. Local 5. Tel. 244960.
15|5|C|362|25|5

COMPRO NEGOCIO O FINCA

Entrego c/parte contado Dodge 1500/74 en óptimo estado. Saldo convenir. - Pte. Rte. C. D. (29) Diario LOS ANDES.
23|5|C|562|23|5

GUANO DE CABRA

CASA J. MANUBENS CALVET
Representante en Cuyo: JUAN J. SOTA - Godoy Cruz 1881.
San José - Mendoza - Teléfonos: 261458 - 255346
23|5|F|62822|23|5

NECESITO AUXILIAR CONTABLE

con conocimientos liquidación jornales. - Dirigirse a Gerente Empresa (25) Poste Restante Diario LOS ANDES
23|5|C|563|24|5

VENDO ACEITUNAS

PUESTA EN FABRICA - 8.000 KILOGRAMOS DIARIOS
Los interesados deberán ofertar precio a los Teléfs. 42638 y 42384 o personalmente en: SAFFI AUTOMOTORES - M. Moreno 202 Rivadavia - Mendoza.
23|5|F|62382|25|5

TORNO GLASS

25 m. con cata Norton - cono polea - 500 mm. de volteo - 50 mm. husillo - Con platos y lunetas.
[illegible] - San [illegible] 456
SAN MARTIN — MENDOZA
21|5|F|62305|23|5

ORO

Pago Hasta $ 117 - 18 K.
9 DE JULIO 1189
4º PISO — OFICINA 31
21|5|C|524|27|5

Fiat 128/71

Unica mano - 37.000 Kms. reales - Sáenz Peña 34
Tel. 980827 - Luján
22|5|F|62673|23|5

Disponemos de Soda Solvay

Y BICARBONATO DE SODIO
Consultenos al Tel. 262396. Viernes 23, 16 a 18 hs. Sábado 24, 9 a 11 hs.
23|5|C|656|23|5

Cerdos Gordos

para carneo y lechones vivos y faenados, piernas para salar. - Carril Lavalle, Km. 22. La Pega, y Bra. de los Andes 3759 - Villa Nueva. - Tel. 261028
23|5|F|63006|25|5

VENDO CAJAS CARTON

Nuevas, con pequeña marca, para 10 botellas. Ituzaingó 2925, Cdad. TELEFONO 216530
23|5|T|03539|23|5

Vendo Finca en Anchoris - Unica

76 Has. listas para cultivar, 2 pozos electrificados, con electrobombas, estanque hormigón, 4.000.000 litros, riego por aspersión "Ravit", acequias hormigonadas, 1.700 metros línea baja tensión, 3 casas antisísmicas y 4 galpones ladrillo, estructura hierro y aluminio, tractor Fiat 400 (1974), con gran equipo implementos, 15.000 álamos, frutales. - EXCEPCIONAL

Tratar: Rivadavia 165 - Mza. Viernes y Sábado de 9 a 13 hs.
23|5|C|684|23|5

OFICIALES CARPINTEROS Y MUEBLEROS

NECESITA
SANTIAGO CONTE E HIJOS S.R.L.
Coronel Plaza Nº 641 Mendoza
23|5|C|582|23|5

Vendo o Permuto

EQUIPO MERCEDES BENZ 1114 m. 74 y
EQUIPO FORD 600
Motor Grande m. 73
Darragueira 558 - Chacras de Coria (ex Orsini).
23|5|C|710|23|5

FALCON RURAL

—1968—
VENDO PARTICULAR
— CONTADO —
AVALLE 660 — SAN JOSE
23|5|C|577|24|5

EN LA MEJOR ZONA INDUSTRIAL

A 50 mts. de Club Bodegas y Viñedos Giol, vendo hermosa casa corte antiguo, construcción mezcla, 516 mts. de terreno. Contado y fac. T. 972730 - Gral. Gutiérrez. Maipú - Mendoza. 23|5|C|706|25|5

VENDO LOTE

1 Cuadra Av. Acceso
Tratar: Godoy Cruz 223
San José - Tel. 250958
23|5|C|634|23|5

ORO

PAGO BIEN
9 de Julio 1539, 2º P. Of. 25
19|5|C|361|23|5|A

Cinta Cargadora

Grande, trituradora a mandíbulas. Mínimo boca 50 x 60 cms. compro. Ing. ROBERTO MARIN S. A. Mo[illegible] San [illegible]
Mendoza - Teléfono 21291
23|5|F|62820|24|5

Vendo Bodega

GRAN OPORTUNIDAD
Absoluta reserva. Informes:
A. QUINTANA FLEITAS
en F. L. Beltrán Tel. 21
23|5|F|62856|24|5

VENDO RASTROJERO 72

Las Heras Esq. Perú
Teléfono 214720
23|5|C|691|23|5

NECESITO

APRENDIZ - MEDIO OFICIAL u OFICIAL CARPINTERO
Presentarse:
RIVADAVIA 89 — LUJAN
23|5|F|62867|24|5

PLANCHUELAS - ANGULOS

ESPESORES: 1/8 y 3/16
Depósito: Avda. Bra. de los Andes 454 - San José - Gllén.
23|5|F|63015|24|5

LAMINADOS PLASTICOS

Maderas Aglomeradas
Depósito: Av. Bra. de los Andes 454 - San José - Gllén.
23|5|F|63023|24|

RENAULT 4S-73

VENDO
Estado general impecable.
BARCALA 646 — CIUDAD
23|5|C|77|23|5

ESCUDOS

COMPRO - PAGO MAS
J. L. Aguirre 56 (Prolongación Necochea) - Mendoza
23|5|C|733|23|5

OFREZCO

Oportunidad de independizarse a un chapista y un pintor, con herramientas. Dispongo de un galpón moderno. Juan Jufré 2501. - Mendoza - Teléfono 259471
22|5|T|3496|23|5|D

RASTROJERO 74

— NUEVO VENDO —
Barcala 642 — Ciudad
23|5|C|777|23|5

GUIA PROFESIONAL

MEDICOS

REUMATISMO

Dr. GONZALEZ PEREA
REUMATOLOGO
Remos 30 - G. Cruz - Tels.: 22362[illegible] 220062 Pedir turno F|Pte

Dr. MANUEL MENA
Reumatólogo - Enfermedades de columna vertebral, brazos dolori-[illegible] ciática. Atiende de 15 a 20 hs. Buenos Aires 226.
20|3|F|Pte.|S

DOCTOR SVALDO BIELLER VIOTTI
Reumatología y Brucelosis. Lunes viernes, 17 a 20 hs. Miércoles, 18 a 20 hs. Espejo 593. P. Baja. Cdad. Tels. 218197 - 220596.
13|5|F|60120|Pte.|A

Dr. PEDRO LUIS ZANNON!
Reumatismo. Clínica médica Aparato circulatorio, respiratorio, digestivo. San Martín 1730. Godoy Cruz. Turnos. Teléfono 290841.
F|Pte A

ESPECIALISTAS DE LA PIEL

ALBERTO TORRES CORTIJO
Ex médico becario Univ. Madrid. Emilio Civit 43, 1er. Piso Turnos 5 a 7 tarde al Tel. 255760
21|11|1|Pte.

Dr. ALBERTO J. GRINBERG
Enfermedades de la piel Alergia dermatológica. Lunes y viernes de 17.30 a 20.30 hs Sarmiento 777 Mendoza.
8|10|F|68501|Pte.

Dra. ROSA M. CIANCIO DE RODRIGUEZ SAA
Becaria en Psoriasis, Electrodesecación San Martín: Mármol 373 Tel. 21688 Mendoza: E. Civit 572 Turnos: 256378
1|12|F Pte

Dr. RAUL FASCETO
ENFERMEDADES DE LA PIEL
Depilación
España 866 - Teléfono 44133
3|2|F|95154|Pte

ACUPUNTURA

INSTITUTO MENDOCINO DE ACUPUNTURA FISIOTERAPIA Y ENFERMEDADES DE LA VEJEZ
Dr. HECTOR MATURANA
Espejo 65 Entrepiso Local 6 Tel. 38218
31|7|F|57845|Pte.|S

Dr. ALVAREZ NOQUE
CONSULTORIO MEDICO DE ACUPUNTURA"
Consultas: Lunes, miércoles y viernes de 8 a 12.30 horas y martes y jueves de 16 a 21 horas. 9 de Julio 951, 1º Piso Dpto. 5 Ciudad Teléfonos. 241805 241343
1|11|F|83807|Pte

I.M.A.G.E.N SRL
Instituto Médico de Acupuntura Geriatría, Electromedicina y Neuroendocrinología SRL Primer centro médico especializado en Geriatría fundado en 1963. - Todas las especialidades clínicas y quirúrgicas. Director: Dr Carlos Federico Ittenstein - Doctorado en medicina. - Manuel A. Sáez 694. Cdad. Tel. 240324 y Radiollamada Mendoza.
19|4|F|54039|Pte

CIRUGIA ESTETICA

Dr. ENRIQUE VELASCO
Cirugía estética para[illegible] Lunes, miércoles y viernes 17 a 20 horas Rioja 1153. Tel 4806
1|12|F|58682|Pt

Dr. HUGO SALOMON
Especialmente Cirugía estética funcional de nariz. Clínica Godoy Cruz Godoy Cruz 333. Teléfonos 5951 y 215952 Mutuales
10|1 F|Pte.D

Dr. J. SANANES
Jefe de Servicio Sala I Hospital Emilio Civit. Cirugía de nariz, mama, [illegible] adipositadas [illegible] Quedados. Pedir turno. P. B. Palacios 460 (Ituzaingó) T. 257319 - 251391
7|3 F|Pte.D

OCULISTAS

Dr. ZALDIVAR
Dra. MISTELI
Nueva dirección: Av. Emilio Civit 685. Ciudad. Tels 257000 257100
14|1 F|Pte

Dr. ALVAREZ NOQUE
SOLICITAR TURNO
Enfermedades y cirugía de ojos Mitre 896 - Tels.: 241443 - 241805
4|1|F

Dra. MORENO DE MULET
OFTALMOLOGIA NIÑOS ADULTOS
9 de Julio 2140. Pedir turno de tarde al Tel 253032. 5|4|Pte

Dr. PENA
Médico oculista. Cirugía ocular. Consulte de 12 a 13 y de 16 a 19 horas. Sábados de 12 a 13 horas San Martín 814 - Teléfono 292377
3|10|F|67867|Pte

Dr. FERNANDO GUIÑAZU
Atención mutuales. Turnos: 241366. Patricias Mendocinas 785.
15|5|C|372|29|5

Dr. ANTONIO ALSINA
De lunes a viernes de 10.30 a 12.30 y 16.30 a 20. Sarmiento 695. Teléf. 216126.
25|4|F|55482|Pte.

DOCTOR JUAN JESUS FUGAZZOTTO
OCULISTA
Consultas de lunes a viernes Av. San Martín 3316. Cdad. T. 250087
24|3|C|234|22|5

CLINICA DE OJOS
Atendido por
16 Médicos Oftalmólogos y 6 Auxiliares Técnicas Universitarias
Consultorio externo de 8 a 21 hs. Guardias permanente. Cirugía e internación. Atención de particulares y Mutualidades. Av. España 888 - Teléf. 248856.
18|3|F|42513|Pte

Dr. CELSO GUARNIERI
Nuevo domicilio en ciudad. Mitre 1565. Turnos: Tel. 215324.
30|4|C|868|29|5

Dr. A. LIVELLARA
Consultas de 10 a 12 y 18 a 20 horas. Rioja 1268, entre Lavalle y Catamarca Tel 215332.

Dr. LANGE
Enfermedades y cirugía de los ojos. Recetas de anteojos De 16.30 a 19.30 hs. San Martín 1052 1º Piso. Dpto. 9 (ascensor) Tel 293422
Mendoza Pte. A

RADIOLOGIA

Dres. RICARDO HORENSTEIN
MARTHA G. de HORENSTEIN
Radiografía - Radioterapia Colón 185, 8º piso. Tel. 242747 Particular: 245906
7|3|F|39537|Pte

ODONTOLOGIA

VICTOR M. PICCIONE
Doctor en odontología Cirugía de boca y huesos de la cara. Martes y jueves. Sanatorio Policlínico Cuyo. Tel. 245000. Part. 255547.
1|2|F|Pte

Dra. GRACIELA BRODSKY O.
Odontología integral. Niños. Adultos. Atención: martes, jueves y sábados de 16 a 20 hs. Espejo 65. 1er. P. Dpto. H. Tel. 215439.
30|4|C|566|29|5

Dr. JORGE C. JUNG
Dr. JORGE R. JUNG M. (h.)
Odontología Integral - Niños - Rayos X. - Solicitar turno Teléfono 240389. - Rioja 1123, Mza.
6|5|C|495|4|6

Dra. AMALIA CANET DE MANERA
Nuevo domicilio: T. Benegas 691, Ciudad. Tel. 258620 - 215006. - Exclusivamente Niños
23|5|C|629|21|6

PARTERAS

CELINA E. M. DE ARNEDO
PARTERA NACIONAL
Catamarca 585, Ciudad. Tel. 242388. Pedir turno. 29|1|F|99490|Pte

LIDIA M. DE CUARTAS
PARTERA NACIONAL
25 de Mayo 770 Cdad. Tel 247223
19|6|F|83061|Pte

J. DELIA SANCHEZ GOMEZ
OBSTETRICIA NACIONAL
Atiende de 15 a 17 horas, menos sábados Rivadavia 634 Tel 241019
6 2[illegible] Pte

ANTONIA ARMENIA
PARTERA
Videla Castillo 2249 Teléf. 216514. Pedir turno.
27|2|C|6321

ESTHER C. DE SANANES
Partera nacional. Diariamente de 10 a 20 hs Solicitar turno Pedro B. Palacios 1260 (Ituzaingó) entre Catamarca y Lavalle. Tels.: 25731[illegible] y 251391.
7|3|F|Pte.D

IRMA YAKEL DE LEGUIZAMON
PARTERA
Av. San Martín 1269 - 3er. Piso. Dpto. A. - Tel. 25753[illegible] - Mendoza
F|Pte

BIOQUIMICOS

Silvio Giornelli Bianchi
NUEVO DOMICILIO
MONTEVIDEO 455 - Ciudad
Teléfono 247667
4|8|F|888|8|Pte

LABORATORIO BIOQUIMICO DE CUYO
Dra. SILVIA MALDONADO
Atención Mutuales y Particulares
Av. España 1221 - Dpto. 19. Ciudad.
22|5|F|62532|22|6

Dr. HORENSTEIN
Dra. HORENSTEIN
ANALISIS CLINICOS
Atendemos a particulares y afiliados de todas las mutualidades de Mendoza San Juan 869 Teléfono 248519.
21|F Pte

Laboratorio Especializado en Enfermedades Infecciosas "INMUNOFLUORESCENCIA"
Dres. RODRIGUEZ-LABARTA
Martínez de Rosas 2135. Tel. 217320
10|5|F|59175|Pte.

PEDICUROS

CASA SCHOLL
Pedicuros, Calzados, Plantillas, Medias y Vendas para Várices. Todo para el confort del pie. Pedir turno. Montevideo 27 Mendoza. Tel 246200.
17|5|F|Pte|S

PSICOLOGIA

Lic. NELLY CECILIA LAMADRID
Reeducación sicomotriz - Trastornos de conducta. Orientación vocacional. Mutuales. Solicitar turno al Tel. 223051. Hualpa 201 G Cruz.
1|10|F|67647|Pte

Avisos Clasificados

Compra y Venta de Propiedades

A QUINTANA FLEITAS
V E N D E:

EN STA. BLANCA, casi 4½ Has. total, con viña, der. agua, casa, etc. $ 450.000, con 50% escriturar, saldo convenir.

EN F. L. BELTRAN, casi 5 Has. total, con viña y olivos, der. a pozo y pileta de 2.000.000 lts. y der. agua, etc. $ 250.000 con 50% contado, saldo 1 y 2 años.

EN RODEO DEL MEDIO, 4½ Has. total, 1|4 parral, resto viña, buena casa, galpón, luz, agua cte. etc. $ 320.000, con 50% escrit., saldo 2 años.

SOBRE pavimento a metros Avda. Panamericana, casi 10 Has. total, tierra nivel., pozo 6" electrif. y pileta de 500.000 lts., 2 casas, luz, etc. $ 800.000, con 50% escrit., saldo 2 años. Recibo casa o automotor.

VENDO casi 9 Has. total, 4½ Has. duraznos, resto ciruelos; abundder. agua, etc. $ 445.000, con $ 200.000, resto con facilidades, recibo automotor o casa; escucho oferta. Informes:

A. QUINTANA FLEITAS
En Fray Luis Beltrán: Tel. 21 o en Olavarría 98. Bº Floresta
23|5|F|62854|24|5

A PROPIETARIOS que deseen vender su propiedad "Provivienda" les asegura venta rápida y ventajosa. Solicite tasador sin compromiso. Perú 1214. Teléfs. 218277 - 255813.
20|5|C|623|26|5

A PROPIETARIO compramos casa, departamento o lote. Godoy y Pelaia. Máxima seriedad inmobiliaria. Gutiérrez 585. Teléfonos 258543 - 251597.
20|5|F|61753|31|5

A MOLL Inmobiliaria compra casas, departamentos y lotes, para atender numerosos pedidos de n/ gran clientela. Operaciones inmediatas y garantidas. - Solicite la tasación de su propiedad sin ningún compromiso a los teléfonos 250524 - 214266 o a Gutiérrez 567. Cdad.
21|5|F|61868|21|6

A VALOR terreno, 320 m2., esquina, Godoy Cruz a una cuadra Plazoleta Barraquero. Precio $ 45.000.000. Ctdo. y facilidades. Vende Moll Inmobiliaria. Gutiérrez 567. Cdad. Teléfonos: 250524 - 214266.
23|5|F|62878|23|5

A. AMITRANO compra contado o corto plazo casas, departamentos o lotes para su excelente clientela. Ofrezca su propiedad para tasarla sin compromiso a Arístides Villanueva 332. - T. 247711.
20|5|F|62066|Pte.

A PROPIETARIO compro urgente en Villa Hipodromo, B. Vista, V. del Parque, V. Marini, Palumbo, Trapiche, G. Cruz y alrededores, casa o departamento p|clientes. Antes de vender llame al Tel. 225471, Oliveri.
19|5|C|038|25|5

A PARTICULAR compro casa para demoler o lote pleno centro comercial. Ofertas: Gral. Paz 47. Tel. 218890. Sr. Calvo.
17|5|F|613|15|27|5

A PROPIETARIO compro urgente chalet zona residencial o departamento céntrico. Gran contado total hasta $ 120.000.000. Absoluta reserva. Tel. 244790.
20|5|F|62108|24|5

A $ 8.000.000 contado, saldo convenir vendo casita modesta. - Guaymallén. Sobremonte 386. - Ciudad.
21|5|C|976|23|5

A ESTRENAR Barrio Trapiche vende propietario antisísmica 3 dormitorios y dependencias. Joaquín V. González 1053. G. Cruz.
21|5|T|03406|23|5

A CONTADO particular vendo antisísmica 3 dormitorios, jardín amplio fondo; recibo vehículos, Bº Gráfico. Manzana F. Casa 16, Sector 8 - Godoy Cruz.
21|5|T|3445|23|5

A ESTRENAR departamentos lindísimos, 2 y 3 dormitorios, living comedor, dependencias totales. Ossola vende. Tel. 291304.
23|5|C|771|23|5

A DOS cuadras Casa Gobierno. - Vendo vallosa casa 2 plantas. Permuto por casa chica, departamento, Tel. 215254.
23|5|C|767|23|5

A $ 50.000.000 total con facilidades, casa 3 dormitorios, l|comedor, garaje y patio. Sobre Martín Zapata, 5ª Sección, Lavalle 18, Tel. 253115.
23|5|C|663|23|5

A $ 45.000.000 con facilidades, departamento 2 dormitorios, living comedor, cerca Casa Gobierno. Impecable. Lavalle 18, T. 253115.
23|5|C|663|23|5

A PROPIETARIO compro finca chica en Maipú. Teléf. 292433. y 257132.
23|5|C|737|23|5

A DUEÑO directo compro casa 2 ó 3 dormitorios - Urgente - Pago contado - ofrecer Tel. 244958.
23|5|C|709|23|5

A 2 1|2 HECTAREAS tierra nivelada, ideal chacra ó camping, derecho agua, luz fuerza, 17 km. - Cdad. vendo urgente $ 3.000.000 contado y facilidades total $ 6.000.000 m|n. Colón 124 C.
23|5|C|709|23|5

A M. de SAN Martín - Chacabuco vendo casa mixta facilidades - Tel. 248624.
23|5|C|714|23|5

A $ 175.000.- Total $ 350.000. Casa desocupada; muy bestado, B. Pécora (frente barrio Santa Ana). Jardines, cochera, liv.-comedor, 3 dormitorios, amplia y linda coc.-comedor, patio. "Provivienda" - Perú 1214.
23|5|C|639|23|5

A $ 250.000 (a completar en 120 días). T|$ 580.000. Casa nueva, (1 cuadra Carril San Martín), Carrodilla; cochera, liv.-comedor; 3 dormitorios c|placard, c|comedor y baño c|azulejos decorados, patio. "Provivienda". Perú 1214.
23|5|C|639|23|5

A $ 250.000. T|$ 500.000,. B. Parque, Godoy Cruz, chalecito nuevo; desocupado; t|servicios, jardines, l|comedor, 3 dormitorios c|placard, 2 baños, amplia c|comedor c|artefactos, e|vehículo, patio. "Provivienda" - Perú 1214.
23|5|C|639|23|5

A PROPIETARIO compro lote Barrio Santa Ana, pago totalmente contado. Inf.: Cabildo 433, Bº Santa Ana, Gllén. Tel. 261490.
23|5|F|63036|28|5

A ESTRENAR, chalet 1 planta, 3 dormitorios, living comedor, garaje, departamento servicio. Ossola vende. T. 291304.
23|5|C|771|23|5

A $ 17.000 vendo casa c|Las Heras, bien ubicada, s|$ 1.500 mensuales. Total $ 120.000. Oportunidad. Minni. Bandera de los Andes 2829. Villa Nueva.
23|5|F|12111|23|5|D

A $ 130.000, líquido casa Villa Nueva, s|asfalto, total $ 230.000. Minni. Bandera de los Andes 2829. Villa Nueva. T. 261644.
23|5|F|12113|23|5|D

A DEPARTAMENTO céntrico, un ambiente, baño, cocina. Vendo urgente. 290214.
23|5|C|728|24|5

A ESTRENAR dueño Vende casa, S|Perito Moreno, 3 dormitorios, 3 baños y dependencias. T|servicios. Tratar: San Martín 586. G. Cruz.
23|5|C|575|24|5

ASOCIACION, compra casa "céntrica". Puede ser corte antiguo, de ladrillo. 6-7 habitaciones mínimo. Pagamos hasta $ 85.000.000, (casi contado). Muy urgente. Favor de llamar: Tel. 290581.
23|5|C|768|23|5

ANTISISMICA, B. Escorihuela, 1 planta; living comedor, 2 dormitorios, cocina comedor, baño, garaje, patio chico, churrasquera, habitación, estar. Plan banco. Precio pesos 70.000.000, con teléfono a convenir. Se recibe permuta menor valor. Lote, casa buena ubicación. Por pago contado, muy buen descuento. Vende Moll Inmobiliaria. Gutiérrez 567 Cdad. Tels. 250524 - 214266.
23|5|F|62875|23|5

ANTISISMICA, en Dorrego 2 dormitorios, placares, pisos alfombrados, living comedor, comedor diario, baño completo c|azulejos, cocina azulejada, patio chico, terraza, churrasquera. Todos los servicios, teléfono a convenir. Total: $ 43.000.000 ½ Ctdo. y facilidades. Vende: Moll Inmobiliaria. Gutiérrez 567. Cdad. Tels.: 250524 - 214266.
23|5|F|62876|23|5

ATENCION gran oportunidad, vendo 2 Has. chacra, criadero o industria. Luz, fuerza, agua, entre El Sauce y Corralitos. $ 14.800.000 m|n., 50% y 2 años. Villegas. T. 260359.
22|5|C|603|604|23|5|AD

ANTISISMICA 1 planta vendemos en 6ta. Sección; liv.-comedor, 3 dormitorios, amplio estar, dep servicio, jardín, etc. Total m$n. 100.000.000. Facilidades. Llaves: Godoy y Pelaia. Gutiérrez 585. Teléfonos 258543 - 251597. Llaves.
20|5|F|61746|25|5

APROVECHE a metros Obras Sanitarias, Godoy Cruz, 2 dormitorios, garage amplio y galería. Total m$n 18.000.000; contado $ 9.500.000. Moreno Viviendas San Martín Sur 1107 y T. Benegas. G. Cruz. Tel. 225842.
20|5|F|52840|23|5

ANTISISMICA G. Cruz, 3 dormitorios, comedor, sala de estar, patio, agua, luz, gas natural y pavimento, precio total m$n 35.000.000. Contado $ 19.500.000 Moreno Viviendas. San Martín Sur 1107 y T. Benegas. Godoy Cruz. Tel. 225842.
20|5|F|52844|23|5

AV. GODOY CRUZ c|Av. San Martín, lote, excepcional, 20,50 x 63. Precio $ 3.000 el m2. Canizo Puebla. Rivadavia 757. T. 247949.
22|5|F|62611|23|5

ATENCION compradores de inmuebles, (urbanos o rurales), no paguen comisión a gestores sin título. Unicamente Martilleros o Corredores de Comercio pueden hacerlo (Ley 3.043). Exija recibo con aclaración de firma, título y número de Matrícula. Asesórese en el Colegio de Martilleros y Corredores de Comercio de Mendoza, de 8 a 13 horas, al teléfono 291898 o filial San Rafael.
22|5|F|62663|26|6

ANTISISMICA 7 ambientes, 3 baños c|Av. San Martín ideal consultorio, anticipo $ 34.000.000 m|n. s|convenir. R|permuta. José Fco. Moreno 1575 Cdad.
22|5|F|62474|23|5

ANTISISMICO 3 dormitorios, dependencias en cuotas, anticipo $ 20.000.000 m|n. s|convenir otra similar en 6ta. Sección. José Fco. Moreno 1575 Cdad.
22|5|F|62476|23|5

ANTISISMICA 2 plantas, 5 dormitorios, 2 baños dependencias en San José, Teléf. $ 110.000.000 m|n. contado 50 o|o. José Fco. Moreno 1575 Cdad.
22|5|F|62480|23|5

ANTISISMICA en Benegas tres dormitorios, cochera, living 2 desp., galpón, lavand.; t|servicio y fondo 470 mts. Corrientes 1634 y Filippini, G. Cruz.
22|5|C|227|24|5

ABRIL compra a propietario departamento céntrico 1 ó 2 dormitorios hasta $ 70.000.000. - Teléf. 214316.
23|5|T|3554|23|5

ANTISISMICA estrenar G. Cruz, 3 dormitorios, cochera, a préstamo bancario. S|financiado. S. Lorenzo 231.
23|5|C|765|23|5

ATENCION: Vendo dos fincas, varias casas, y lotes. Lamadrid Nº 336, Ciudad. Tel. 243820.
23|5|C|674|23|5

AMPLIA casa 1 planta. Ossola vende e|Chacras de Coria, c|650 metros terreno; 3 dormitorios, living comedor, c|diario, servicios, jardines, teléfono, aire purísimo. T. 291304. Permutas.
23|5|C|771|23|5

ANTISISMICA, Barrio Parque, Godoy Cruz; 3 dormitorios y demás dependencias. Precio total 60.000.000, facilidades. Nigito Propiedades. Colón 829. Godoy Cruz.
23|5|F|52918|23|5

ANTISISMICA, calle Colón, de Godoy Cruz; 3 dormitorios y demás dependencias. Precio total 65.000.000, facilidades. Nigito Propiedades. Colón 829. Godoy Cruz
23|5|F|52917|23|5

ANTISISMICA, Barrio Bancario; 3 dormitorios y demás dependencias. Precio total 70.000.000, facilidades. Nigito Propiedades. Colón 829. Godoy Cruz.
23|5|F|52915|23|5

AMPLIA casa Carril Godoy Cruz, Villa Nueva, 3 dormitorios, e|camión, fosa, f|motriz, galpón, teléfono, 900 m., vendo, Funes B. Cano K - 5 - 4, Tel. 216988.
23|5|C|772|23|5

AMPLIA casa vendo, 3 dormitorios, baño intermedio, inmejorable ubicación Las Heras, a metros Avda. San Martín y Roca; amplias facilidades. Escucho ofertas. Visítela de 14 a 18 horas: calle Espejo 247. Las Heras.
23|5|C|747|23|5

ATENCION hermoso departamento céntrico, desocupado, oportunidad, c|facilidades. Guarna. - Olascoaga 389. C.
23|5|C|536|23|5

Bº BOMBAL vendo casa 1 planta, 1|comedor, 3 dormitorios. Colón 293. Tel. 249914.
19|5|C|133|23|5

Bº BOMBAL vendo casa, 1|comedor, 3 dormitorios, dep|servicio, jardín. Colón 293, T. 249914.
19|5|C|133|23|5

BUSCO casita o departamento e| Las Heras, c|5 millones, saldo $ 200.000 mensuales. Urgente. San Miguel 1482, Las Heras.
23|5|C|772|23|5

BARRIO E. Comercio, Guaymallén, p|baja, impecable, 2|3 dormitorios, cocina comedor, cochera, patio, dependencias, pesos 320.000, c|facilidades. T. 251217 243093.
23|5|C|732|23|5

COMPRO al contado casa hasta m$n. 30.000.000, poco tiempo de construídas. Hay 65 pedidos en firme. (P.B.) - Benturino" - Colón 659 - Tel. 246927. - (Mart. Lugones).
22|5|F|62679|24|5

CASA ideal oficina o estudio en pleno centro comercial, vendo 14.000.000 de contado, saldo 13.000.000 a 30 meses. Chacabuco 40.
23|5|T|3543|25|5

COMPRO hoy mismo (urgente), por traslado. Casa ubicada Ciudad, G. Cruz, Guaymallén, Dorrego. Las Heras. Excelente contado, total hasta 40.000.000. Teléfono 244790.
20|5|F|62103|25|4

COMPRO al contado antisísmica, 2 años de antigüedad. Plan Bco. Ituzaingó 1526. Cdad. T. 252075.
20|5|C|653|25|5

COMPRO casa o lote particular a particular. T. 241227.
21|5|S|139|23|5

COMPRO departamento 2 dormitorios, todos los servicios G|Cruz, 5ta o 6ta. Sección, o permuto p|casa antisísmica. Barrio Laprida. Alvear 1823. Villa Hipodromo.
20|5|C|584|24|5

COMPRO antisísmica 3 dormitorios 5ta., 6ta. Sección o zona residencial. Buen contado y corto plazo. "Aruani" - Bandera de los Andes 388 - San José.
22|5|F|11971|23|5|D.

COMPRO finquita de 5/10 hects. entrego camioneta Chevrolet Apache y diferencia contado. "Aruani" - Bandera de los Andes 388 - San José.
22|5|F|11969|23|5|D.

CIUDAD, muy bien ubicada, totalmente de material, 2 dormitorios, living-comedor, hall, garaje, patio y fondo, todos los servicios. Se vende valor terreno. Excelente inversión. T.|pesos 400.000. Contado $ 250.000. Saldo convenir. Totalmente contado $ 350.000. Tel. 251410.
22|5|F|62752|23|5

COMPRO antisísmica, urgente. Gran contado, saldo corto plazo. Tel. 262659.
22|5|F|62754|24|5

CASA esquina, c|antiguo, a|salón, e|vehículo, m. Plaza G. Cruz, sobre lote 18 x 18 m. Ideal depósito|corralón, c|facilidades. Tel. 214172.
22|5|C|466|23|5

COMPRO casa cualquier ubicación b|contado, dueño, únicamente. San Lorenzo 231. Teléf. 245272.
23|5|C|765|23|5

COMPRO departamento ciudad. - Dueño únicamente b|contado. San Lorenzo 231, Tel. 245272.
23|5|C|765|23|5

COMPRO casa $ 70.000.000. Contado. Saldo convenir. Teléfono 215254.
23|5|C|767|23|5

COMPRO casa fuerte contado ciudad. Godoy Cruz. Tel. 225757.
23|5|C|760|23|5

CALLE Lavalle al 500; vendo casa como terreno - Tel. 249624.
23|5|C|714|23|5

COMPRAMOS casa 4ta. Sección, 8.000.000 y auto Renault, saldo convenir. Urgente. T. 221252.
23|5|C|671|23|5

COMPRAMOS lote con algo edificado, o casa a terminar, cualquier estado. T. 221252.
23|5|C|671|23|5

C|$ 180.000, t|$ 350.000, v|casa, dos dormitorios, 6ª Sección, b|ubicada, Quiroga. Paso de los Andes 257. Godoy Cruz.
23|5|F|63025|23|5

COMPRO a propietario, c|antisísmica, 2-3 dormitorios, e|Godoy Cruz, Ciudad, Dorrego, Quiroga. Teléfono 222568.
23|5|F|63027|24|5

COMPRO finca o casa quinta cerca ciudad, entrego linda casa en Godoy Cruz. Tel. 218883.
23|5|C|772|23|5

CUARTA Sección casa esquina c| amplio salón, teléfono, terreno 200 m2., t|$ 20.000.000, facilidades, Belgrano 2790, Cdad.
23|5|C|772|23|5

COMPRO casa e|Guaymallén, c| entrada camiones, urgente. Minni. Tel. 261644.
23|5|F|12112|23|5|D

COMPRO casa, finca, lote, campos y negocios para satisfacer pedidos d|clientes. Minni. Bandera de los Andes 2829. Villa Nueva. Tel. 261644.
23|5|F|12101|31|5|D

CASA, ideal taller, fábrica, d|770 metros, e|Villa Nueva. pesos 130.000 contado, s|3 años. Total $ 390.000. Minni. Bandera de los Andes 2829. Villa Nueva. Tel. 261644.
23|5|F|12110|23|5|D

COMPRO casa chica o departamento e|Las Heras o Godoy Cruz, pago contado, hasta $ 20.000.000. José Federico Moreno 1575.
23|5|T|3555|24|5

CASA antigua 12 x 39, al 200 calle Chacabuco, G. Cruz. Vendo, recibo menor, dueño. Cipolletti 553. Dorrego.
23|5|F|52919|23|5

CASA, calle Sargento Cabral, de Godoy Cruz; 2 dormitorios y demás dependencias. Precio total 40.000.000, facilidades. Nigito Propiedades. Colón 829, Godoy Cruz.
23|5|F|52916|23|5

COMPRO casa entrada vehículo entrego casa todo servicios y Valiant II, resto convenir, Córdoba 732, Las Heras.
23|5|C|772|23|5

COMPRO, a propietario, hasta 100 Has. con agua y parte en producción. Preferible zona Este - Noreste. Rioja 267. Mza. Teléf. 290173.
23|5|F|62804|25|5

COMPRO casa chica, G. Cruz, cuento con $ 90.000 entrada, saldo convenir. T. 225321.
23|5|C|627|23|5

CARRIL Bermejo: El Sauce, s|carril, fracción de 63 x 125, total 8.235 metros a $ 9.000 el m2. Las Heras, s|25 de Mayo c|Independencia, 7.000 metros a $ 4.000 m|n. el m2. Informes: Canizo Puebla. Rivadavia 757 - T. 247949
23|5|F|62769|23|5

CENTRALISIMA Entre Ríos 239, casa antigua, desocupada, 5 habitaciones, 140 m2. Vende dueño

Emilio Gaberione
S.A.I.C.
COMUNICA al Público en General su NUEVO HORARIO de Oficina Administrativa
LUNES A VIERNES 8 A 16 HORAS
SABADOS 8 A 12 HORAS
21|5|C|916|23|5

MACROSA CROTHERS MAQUINARIAS S.A.
Distribuidor Caterpillar Autorizado
REMATA SIN BASE POR RENOVACION DE STOCK
3 PICK-UP CHEVROLET 71 funcionando, TRACTOR "Pampa" funcionando, 3 TRACTORES CAT D7 - D8 y D2 incompletos, GUINCHE p/D8 nuevo, ZAPATAS, PORTAUÑAS, BLOCKS MOTORES DIESEL, Tapas cilindros, CIGUEÑALES, Cabinas varias, Mangueras Hidráulicas, CADENAS ORUGA, TOMA FUERZA, Lotes de REPUESTOS CATERPILLAR nuevos, Brazos topadoras, 140 LOTES DE MATERIAL NUEVO CATERPILLAR SIN USO, QUE RECOMENDAMOS VISITAR EN: Av. Fondo de la Legua 1232 - Martínez - Pcia. Bs. As. de 9 a 17 hs. SOLICITE CATALOGO EN SUCURSAL MACROSA - Bandera de los Andes 3702/14 - Villa Nueva -Guaymallén - MENDOZA T. E. 251078/261643.
Remate: Sábado 31 de Mayo a las 9 horas (en punto) en el lugar de exhibición
MARTILLERO: Sr. A. L. Baistrocchi (de la Corp. de Rem.)
Venta sujeta aprobación - Se aceptan cheques certificados
23|5|F|62781|26|5|A

VENDE EN TUNUYAN
FINCA DE 25 HAS. a puertas cerradas, 1.125 cerezos, 2.500 durazneros, 1.000 perales, 2.600 ciruelos, almendros, damascos, 2.500 álamos.
MAQUINARIAS tractores, rastras, palas, etc. Herramientas, 2 represas, agua surgente y desagües.
Precio y condiciones excepcionales en:
Pedro y Antonio LANUSSE S.A. Colón 185 - 1°4 - Mza.
23|5|F|62826|23|5

INOXIDABLE "ALEO"
Piletas y mesadas para cocina medida) - Tanques, cañerías, accesorios, etc. - Av. Bandera de Andes 460 - Tel. 255590 - San Guaymallén. 19|5|C|3

ORO
Pago hasta $ 117 - 18 k
Alhajas - Monedas - Pól
ASOLUTA RESERVA
9 de Julio 1050 -P. B.
20|5|F|62113

REPFOR
REPUESTOS
FORD - PERKINS
EATON - FAE
ITUZAINGO 1876 - Tel. 258419

Importante Empresa Metalúrgica
NECESITA
Técnicos mecánicos, egresados de Colegios Industriales. Servicio militar cumplido. Edad no mayor de 25 años. Para capacitarse y trabajar en Capital Federal. Por carta manuscrita enviar curriculum y referencias a:
CASILLA CORREO CENTRAL 523 - MENDOZA
23|5|C|589|24|5

ORO
Y ALHAJAS EN DESUSO
COMPRAMOS
Pagamos el mejor precio
JOYERIA DENISE
Galeria Tonsa - Local A - 11
5 5 F 57647 31 5 A

TERRAZAS IMPERMEABILIZO
Con rimalté, el material que no altera el color de la baldoza. 101% de seguridad. Unico en Mendoza.
Consulte al Teléfono 291109 y le enviaremos el Técnico
ALVAREZ CONDARCO 1615 - VILLA HIPODROMO
23|5|C|687|25|5

TANQUES
Para Transporte de Líquidos Varios
Desde $ 3,00 el Litro
— FINANCIACION —
C. NACIONAL 5762 — RODEO DE LA CRUZ
1|5|F|62375|23

SALAZAR MARTIN Y CIA.
Compro aceitunas a los mejores precios. En planta, al bulto o por kilo. Medianas y grandes cantidades. Pago adelantado. Recibo hasta las 22 horas, hábiles y feriados. Pago al descargar en: Avellaneda y Silva - Escritorio SALI AUTOMOTORES - M. Moreno 202 - Teléfonos 42638 y 42384 - Rivadavia - Mendoza.
23|5|F|62879|25|5

COMPRO CASA
Barrio Ferroviario - 6ta. Bancario o San Ignacio, Godoy Cruz
PROVIVIENDA
PERU 1214
TELS. 218277 - 255813
23|5|C|639|23|5

MAIZ NUEVO
Embolsado o a Granel
CONSULTE PRECIOS
REMEDIOS ESCALADA 3571 - GUAYMALLEN - TEL. 221739 - MZA.

PEUGEOT DIESEL - 0 Km.
— VENDO —
Cañadita Alegre 392 - S. José
GUAYMALLEN
23|5|F|63005|23|5

COLOCADOR de BALDOSAS
Oficial. Con referencias. Presentarse de 8 a 12 en: Avellaneda 588 - Ciudad.
23|5|F|62814|23|5

Temple por Inducción
Evita costosos procesos de cementación y temple, especialmente apto para puntas de eje y cualquier otra aplicación donde sea necesaria una capa dura. Además ofrecemos nuestras rectificadoras para trabajo posteriores al temple.
KOBE ARGENTINA S.A.
División Ingeniería y Desarrollo
Carril Sarmiento 951 - Godoy Cruz - Tels. 222405 222406
2 5|C|6 002|25|5

MOTOR DEUTZ 4 CILINDROS
Funcionado Vendo
SALTA 978 - DPTO 1
23|5|C|742|23|5

VENDO O PERMUTO CITROEN MODELO 1965
Ricardo Gutiérrez 130
Pedro Molina - Guaymallén
TELEFONO 215958
23|5|T|3539|22|5

Vendedores - Vendedoras
PARA VENTA DOMICILIARIA - ARTICULOS DE USO HOGAREÑO
SE REQUIERE: — Aptitud para ventas
— Buena presencia
— Deseos de progreso
SE OFRECE: — Viático, alta comisión y premios.
Presentarse HOY viernes de 16 a 20 hs. y mañana Sábado de 9 a 13 hs. - COLON 142 - MENDOZA
23|5|F|63001|23|5

ORO
PAGO $ 185 O. F.
RESCATO POLIZAS
JOYERIA BASSO
SAN JUAN 1359 21|5|C|589|27|5

RASTROJERO 1971 Y CAMIONETA CHEVROLET 1967
CON COBERTURA - VENDO
CORONEL DIAZ 539 - CIUDAD
23|5|C|592|23|5

Tornero Mecánico
NECESITA
ONLY S.A.
C. Rodríguez Peña 239
Godoy Cruz
23|5|F|62863|26|5

PARA EXPORTAR
Deseo relacionarme con productores de vinos y frutas.
Dirigirse a:
Carrasco - Teléf. 250615 - Mza. o Corrientes 4081 - Bs. As.
23|5|C|765|23|5

TRACTOR FIAT 780 COMPRO
Con pala y cubiertas nuevas o semi nuevas 18,4 x 34. - Tratar:
HOTEL MAYO
25 de Mayo 1267 — Mendoza
23|5|C|709|25|5

FIAT 600 m. 70
Vendo Urgente - Contado
Ruta 7 - Km. 1028 - Ingeniero Giagnoni - San Martín. - Flia. Martínez.
23|5|F|62862|23|5

CLUB de CAMPO MENDOZA S.A.
Vendo lote con Acción Fundadora. - Tratar:
JOSE FEDERICO MORENO 1356
CIUDAD 23|5|C|745|23|5

VENDO CENTRAL HORMIGONERA
SIN USO — NUEVA
Marca ELBA modelo EMMX 3290 con rendimiento 15 m3/hora. Tablero de mando e instalación eléctrica. Mayores informes: Sr. Castro - Gutiérrez 567 - Ciudad - Oficina 4.
23|5|F|62872|24|5

COMPRO ESCUDOS
Teléfono 248214
23|5|C|602|23|5

RASTRA y ARADO
De 12 y 3 ó 4 discos, respectivamente. - COMPRO.
9 DE JULIO 925 - MENDOZA - TELEF. 241271

ORO
SUPERO TODA OFERTA
Joyería "MARTINEZ"
SAN MARTIN Y ALEM
Galería Rosso - Local 9 (nueve)
16|5|C|799|23|5

Perforadores
Vendo Bomba Inyectora para máquina Rotary 4½ x 8 pulgadas. - Ramponi 6108 Bº Santa Ana. - Guaymallén - Mendoza.
23|5|F|62[illegible]

ALAMBRE GALVANIZADO
Alta Resistencia Nº 17/15
Depósito: Avenida Bandera de los Andes 454 - San José
— GUAYMALLEN —
23|5|F|63017|24|5

ORO
Pago Mejor Precio
Patricias Mendocinas 151
A 20 mts. de calle Las Heras
22|5|C|27

Avisos Clasificados

(Viene de la Pág. anterior)

Compra y Venta de Propiedades

DEPARTAMENTOS céntricos 2 y 3 dormitorios, l|comedor y demás, hoy, $ 31.000.000, facilidades: Belgrano 2790, Cdad.
23|5|C|772|23|5

DOS CASAS juntas o separadas, a estrenar, vendo en Ciudad. Amplia recepción, 3 dorm. y dep., cocheras, jardines, terraza, con finas terminaciones. Tratar de 15 a 18 hs. en Av. España 1220, Ciudad.
23|5|F|62770|23|5

EN LAS HERAS casas, departamentos, lotes, necesita Inmobiliaria Las Heras para atender pedido compradores. Avda. San Martín 2677. Capital. T. 252432.
21|5|C|136|23|5

EXCEPCIONAL chalet, 4 dormitorios, escritorio y deps. 5ª Sección, c|E. Civit. Precio pesos 120.000.000 m|n. c|facilidades. Canizo Puebla. Rivadavia 757. T. 247949.
22|5|F|62693|24|5

EN BENEGAS: Villa Teresa, magnífico lote 200 m2., esquina. Otro Bº Suárez, G. Cruz, 200 m2. $ 60.000 c|facilidades c|uno. - Pereyra. - Reconquista 170, G. Cruz. Tel. 222269.
22|5|F|52893|23|5

EN PLENO centro, próximo Gutiérrez y Chile, amplio departamento 1 dormitorio, teléfono, aire acondicionado. T|$ 42.000.000 contado. Llaves: Alfredo Baccarelli, San Martín 1070, T. 201830.
23|5|C|664|23|5

EN 5ª SECCION, s|R. Ortega, cómodo departamento frontal, con teléfono y aire acondicionado. Amplio l|comedor, 2 dormitorios, d|servicio. T|$ 65.000.000, c|pesos 41.500.000 y facilidades. Llaves: Alfredo Baccarelli, San Martín 1070, Tel. 291830.
23|5|C|664|23|5

EN 6ª SECCION, estrene hermosa casa 2 plantas. Escritorio, l|comedor, gran cocina c., 3 dormitorios, patiecito, T|$ 95.000.000, facilidades, permutas. Llaves: Alfredo Baccarelli, S. Martín 1070, Tel. 291830.
23|5|C|664|23|5

EN USPALLATA centro comercial, vendo a $ 5.000 el m., lote 238 m. y también casa 3 dormitorios y dependencias. Lavalle 18, Tel. 253115.
23|5|C|663|23|5

EN CENTRALISIMA ubicación, s|Av. San Martín, 2 hermosos locales frontales, 6 oficinas con calefacción. T|$ 37.000.000 contado. Llaves: Alfredo Baccarelli, San Martín 1070, T. 291830.
23|5|C|664|23|5

EN 6ª SECCION, 2 últimos lotes chicos sobre pasaje, 8 metros, Granaderos 1721, T|$ 11.000.000, facilidades. Alfredo Baccarelli, San Martín 1070, T. 291830.
23|5|C|664|23|5

EN CHACRAS de Coria vendo lotes. Tel. 258645.
23|5|T|3529|23|5D

EN BARRIO Jardín Luzuriaga vendo casa de 3 dormitorios, garaje y dependencias. Precio total $ 35.000.000, Teléf. 292433 y 257132. Ríos.
23|5|C|737|23|5

EN DORREGO vendo chalecito de 2 dormitorios, gran living, teléfono, cocina comedor, garaje, pequeño patio y terraza. Precio total $ 40.000.000. Tel. 292433 y 257132.
23|5|C|737|23|5

EN DORREGO vendo casa mixta contado total - 280.000. T. 247624
23|5|C|714|23|5

EMPRESA construtora construye o refacciona su casa, planos, proyectos, asesoramientos técnicos, condiciones de pagos a convenir. Amplias referencias - informes Pizzurno 219, Godoy Cruz, Tel. 221451.
23|5|F|52911|23|5

E/LAS HERAS a|lote l|agua y cloacas, m|San Martín. Recibe casa o departamento, San Miguel 1482.
23|5|C|772|23|5

EN Godoy Cruz s|Arizu, antisísmica 4 habitaciones, l|comedor, garage, 2 cocinas, 2 baños, terreno 310 m2., t|$ 600.000, facilidades: Belgrano 2790, Cdad.
23|5|C|772|23|5

EN Godoy Cruz casa 2 dormitorios l|comedor, galería, entrada vehículos, terreno 10 x 28, t|pesos 24.000.000, facilidades, Simón, Belgrano 2790, Cdad.
23|5|C|772|23|5

EN MAIPU casa s|arteria principal, amplio salón y comoda casa p|familia, terreno 1.200 m2., facilidades recibo casa chica. - Tratar: Belgrano 2790, Mza. tel. teléfono 218883.
23|5|C|772|23|5

E/LAS HERAS s|Santa Fe, casita interna 3 habitaciones, cocina - comedor, baño, fondo, contado $ 4.000.000 m|n., saldo convenir. Como parte contado se reciben documentos hipotecarios de uva, etc. Vende Inmobiliaria Las Heras, Avda. San Martín 2677 C.
23|5|C|772|23|5

EN 5ª SECCION zona residencial, vendo mi casa sobre calle Martín Zapata 317. Cdad. T. 257052. Atiendo hasta las 19 hs.
23|5|T|3519|27|5

FINCA en Bermejo, 5 Has. de parral, 50% uvas tintas, pozo electrificado, animal y herramientas de la granja, casa para contratista, 4 habitaciones, estado de la finca muy bueno. Precio total m|n. 52.000.000. Contado $ 27.000.000. Moreno Viviendas. San Martín Sur 1107 y T. Benegas. G. Cruz. Tel. 225842.
20|5|F|52848|23|5

FINCA Las Violetas, 26 Has. de parral y espaldero 30% uvas tintas, 2 pozos surgentes electrificados, 2 tanques australianos de 1.500.000 lts. c|u. y derecho de agua, 3 casas para contratistas, 1 tractor modelo 1975 estado de la finca bueno. Total $ 190.000.000. Contado 50%. Moreno Viviendas. San Martín Sur 1107 y T. Benegas. G. Cruz. T. 225842.
20|5|F|52832|25|5

FINCA 6 hectáreas P.L. Beltrán. Ca[illegible] $ 24[illegible] 40 ciento, 3 años. San Lorenzo 231 Tel. 245272.
23|5|C|765|23|5

FINCA compro a particular, viña o chacra. Cañadita Alegre 392. Gllén. T. 262986.
23|5|F|12123|23|5D

FINCA Lavalle 19 Has. a 3 kms. de la plaza, (5 ½ Has. tinta mezcla) casa, pozo electrificado, galpón, tractor, herramientas, recibo casa en ciudad, Belgrano 2790, Cdad.
23|5|C|772|23|5

FINCA Barrancas (Maipú) 3 Has. uva Malbeck, olivos, casa, agua, luz. Total $ m|n. 27.000.000, facilidades. Tratar: Ozamis 1420. Maipú.
23|5|F|62799|24|5

FINCA 7 ½ has. de viña baja, pozo electrificado de 8 pulg. salida 6 pulg. Contado, facilidades. Teléfono 290416.
23|5|F|62892|23|5

GALPON antisísmico, tinglado s|Santiago del Estero, 100 m2. total $ 180.000, c|50 %, s|convenio. Santa Fe 129. Cdad. T. 252019.
23|5|T|3527|23|5

LOTE Bº La Floresta, a metros Avenida de Acceso, precio total m$n. 10.000.000. Moreno Viviendas. San Martín Sur 1107 y T. Benegas. G. Cruz. T. 225842.
20|5|F|52836|23|5

LOTE 174 m2. esquina, Av. Sarmiento y Pringles, San José. Vendo o permuto automotor. Vicente Zapata 335 - Dorrego.
22|5|C|255|24|5

LOTES ideal para industria o casa quinta urgente, vendo o permuto a mitad de su precio 5.000 metros cada uno ubicado en Jesús Nazareno a pocos metros carril Rodríguez Peña con luz y fuerza. Tratar Sobremonte 1071, Dorrego.
23|5|T|3559|24|5

LOTES metros Avenida Acceso Este, vende urgente Trogilo, San Martín 804, Godoy Cruz, Tel. 225757.
23|5|C|760|23|5

LOTE en Las Vegas, Potrerillos, vendo. Tiburcio Benegas 854. Mendoza.
23|5|C|701|24|5

LOTE 203 mts. zona alcoholera, Gutiérrez, a 50 mts. de carril Ponce. Agua, luz, micros. Total $ 45.000 c|$ 20.000 y facilidades. Inf.: Cabildo 433, Barrio Santa Ana. Gllén. T. 261490.
23|5|F|63044|25|5

LOTE, 2 cuadras d|San Martín, e|Carodilla, t|$ 3.000, 190 m2. Quiroga. Paso de los Andes 257, Godoy Cruz.
23|5|F|63026|23|5

LOTE San Francisco del Monte, sobre calle Independencia, 2 piezas, cocina, baño, agua y luz. Tratar: Avellaneda 630. V. Nueva.
23|5|F|63053|23|5

MITRE y San Lorenzo: vendo hermosa casa antisísmica, l|comedor, 5 dormitorios, dependencias. Colón 293, Tel. 249914.
19|5|C|133|23|5

OPORTUNIDAD, con $ 12.000 usted puede conseguir su casa. Tratar: San Martín 1830 Las Heras.
23|5|C|772|24|5

PERMUTO antisísmica, Dorrego; 3 dormitorios, entrada|vehículos, patio, t|servicios, por departamento 1|2 dormitorios. T. 214172.
22|5|C|467|23|5

¿**PROPIETARIO?** Observe antisísmica, San José, 2 dorm. lt. Total $ 250.000 50 por ciento y 2 años. C. W. Puebla. Teléf. 244043.
23|5|C|738|23|5

POTRERILLOS lotes 645 - 660 m2., agua, luz, $ 55 - m2., facilidades Belgrano 2790, Cdad.
23|5|C|772|23|5

PROPIEDAD en San Rafael, de 420 mts. cubiertos, compuesta de 3 departamentos, vendo o permuto por casa en Mendoza Rodolfo Iselín 545, San Rafael.
23|5|F|62828|25|5

URGENTE! Vendo mi departamento dos dormitorios, muy buen estado, ubicado en Sexta sección. Precio total $ 24000.000 m|n. De contado, hago atención. Misiones 3344, departamento G. Mendoza.
23|5|C|613|614|24|5|D

VENDO casa City Father, s|intermediario, 2 dormitorios, comedor, cocina, baño instalado, todos los servicios. Tratar teléf. 242892; 218580 int. 41, de tarde.
22|5|C|403|23|5

VENDO terreno 47 x 150. La Variante, Gutiérrez, tratar: Alta Italia 717.
23|5|C|698|23|5

VENDO finca 23 hectáreas en La Paz, $ 75.000 contado, saldo cuotas. Lamadrid 336. Ciudad. Teléf. 243820.
23|5|C|674|23|5

VENDO casa de material. Teléf. 256845.
23|5|T|03529|23|5|D

VENDO 2 lotes juntos en Palmira a 7 cuadras del centro, $ 30.000 el conjunto. Recibo vehículo menor o mayor precio, resto a convenir. Urquiza 352, Palmira.
23|5|F|62885|25|5

VENDO departamento en Barrio San Antonio, planta baja, dos dormitorios y dependencias. - Precio total $ 35.000.000, Teléf. 292433 y 257132.
23|5|C|737|23|5

VENDO casa esquina s|importante arteria comercial, 6º Sección, p|negocio y familia, amplio salón, dos dormitorios, living, garage, depósito, sótano, dos baños, t $ 470.000; facilidades T. 218283, Simón.
23|5|C|772|23|5

VENDO casa antigua excelente ubicación, tratar: Almirante Brown 1084, G. Cruz.
23|5|C|624|23|5

VENDO 45 Has. de campo con pozo de 8" en La Dormida a 800 m. ruta Panamericana. Recibo camión a cta. Tratar: Remedios Escalada 49. Rivadavia.
23|5|C|924|25|5

2 FRACCIONES de 2 Has. c|u. vendo, ideal chacra o criadero. López de Gomara 638, Villa Nueva.
23|5|F|63048|25|5

5ta. SECCION; casa 2 plantas c|4 dormitorios, 2 baños y demás. Contado y facilidades. Canizo Puebla. Rivadavia 757 - Teléf. 247949.
20|5|F|61786|23|5

$ 30.000.000 m|n. contado, saldo convenir, compro departamento céntrico, 1 - 2 dormitorios, dependencias. Ofertas: Abate Pasini. Huarpes 232. Teléf. 291618.
23|5|C|244|23|5

VENDO pizzería y rotisería bien instalada. Recibo casa. Tratar, Avellaneda 4191 - Bermejo.
21|5|T|3461|26|5

VENDO tres negocios céntricos: Boutique, fiambrería y mercería. Informes: Lavalle 18, Teléfono 253115.
23|5|C|663|23|5

Compra y Venta de Muebles

A AMITRANO martillero - Teléf 247711 Aristides Villanueva 332 ofrezca muebles, antigüedades maquinarias, artículos generales Pagamos mejor Anticipamos dinero.
9|6|F|2225|Pte

A SELLA - Tel 247447 - Martillero Tiburcio Benegas 776, ofrezca muebles, artículos hogar maquinas usadas dinero en el acto
11|2|F|6992|Pte

A BENTURINO, tel 244335-248730 ofrezca muebles, antigüedades artículos en general Colón 669
3.3 F Pte

A OFERTAS Juegos dormitorios cinco piezas Guatambú, ropero 4 puertas $ 8.000, y comedores 8 piezas, en cedro y peteribi peso 9.000 ,terminados, fábrica de muebles La Universal. Confraternidad Ferroviaria 531, Ciudad. Entre Videla Castillo y Paraguay. Tel. 253731.
20|5|T|03337|25|5|D

ANTIGUEDADES en general: Compras y ventas al contado. Restauraciones, también. Suipacha 412. Ciudad.
21|5|C|944|19|7

SI COMPRA o vende muebles, antigüedades, maquinarias, etc. no pague comisión a quién no sea Martillero o Corredor de Comercio Matriculado. La Ley 3.043 prevé sanciones para los infractores. Asesórese en el Colegio de Martilleros y Corredores de Comercio, de 8 a 13 horas, teléfono 291898.
22|5|F|62658|26|5

VENDO seis sillas con sillón hamaca madera Guatambú y mesita salón Luis XV, como nueva. Santiago del Estero 533. - (Ciudad). 15 a 20 horas.
23|3|F|62843|23|3

Compra y Venta de Automotores y Cubiertas

A. ESTANCIERAS y Pick-up Jeep 1951 al 70, totalmente reparadas vendo. Facilidades. Acepto casa o lote 4ª ó 6ª. San Martín 2227.
22|5|C|299-300|26|5

A BLOCK, cigüeñal, Estanciera, Jeep IKA y Tornado, vendo. San Martín Nº 2227. Tel. 250510.
22|5|C|299|26|5

Compra y Venta de Negocios en General

ATENCION vendo despensa en calle Urquiza de ciudad, contado $ 65.000. Saldo en cuotas. Tratar manzana M-Ca a 21, Barrio SOEVA, Godoy Cruz.
23|5|C|711|23|5

ATENCION: Vendo varios negocios bien instalados. Lamadrid Nº 336. Ciudad. Tel. 243820.
23|5|C|674|23|5

BAR c|instalaciones, teléfono, en ciudad, vivienda en alquiler. Anticipo $ 8.000.000 m|n., saldo convenir. José Federico Moreno 1575. Ciudad.
22|5|F|62486|23|5

DESPENSA y rotisería en Godoy Cruz c|teléfono, vivienda e|alquiler. Anticipo 6.500.000 m|n., s|convenir. Permuto por automóvil. José F. Moreno 1575, ciudad.
22|5|F|62470|23|5

FERIA Guaymallén, vendo 2 puestos o permuto por automotor. 20 de Junio 1309 .Godoy Cruz. Tel. 223109.
21|5|C|948|24|5

MERCADITO c|instalaciones, mercaderías, 6ta. sección. Anticipo 7.000.000 m|n. s|convenir, José Federico Moreno 1575. Ciudad.
22|5|F|62472|23|5

PELUQUERIA para damas, excelente ubicación y clientela. Vendo por no poder atender. Mitre 1456. Ciudad.
22|5|T|03502|23|5

ROTISERIA en el corazón de Godoy Cruz, vendo con facilidades muy buen precio. Belgrano 2790. Tel. 218883.
23|5|C|772|23|5

A CAMIONETAS gasoleras: Chevrolet 1962; Rastrojeros 1971 y 1959. M. A. Riccieri. San Luis 540.
21|5|C|148|23|5

A COMPRO automóvil mediano o chico m|66 en adelante, pago inmediato. Jorge A. Calle 487. Ciudad.
21|5|C|136|137|23|5|D

A. CAMIONES volcadores diesel: Ford 1965, Bedford 1962 y 1957. Dodge 1962. Ifa 1957. Chevrolet 1958. M. A. Riccieri. S. Luis 540.
21|5|C|148|23|5

A. AUTOMOVILES d|prestigio: Falcon 1969 y 1964. Chevrolet 1962. Peugeot 404|67. Fiat 1500|69. Fiat 1100|62. Fiat 600|68. M. A. Riccieri. S. Luis 540.
21|5|C|148|23|5

A - FURGONETA Citroen, modelo 65 ó 66, vendo. Recibo ladrillón a cuenta de pago. Resto a convenir. Salta 2904, Cdad. Teléf 251103, de 15 a 21.
21|5|F|62406|24|5

A PRIMERA oferta razonable, contado, vendo Dodge Cupé Polara 6 cilindros, modelo 1972, con 34.000 kms. de fábrica. Una verdadera joya. Tratar: Lavalle 199 - Tel. 257673. Horario de Comercio.
22|5|C|385|26|5

A UTILITARIOS listos para trabajar; Unión furgón impecable y citroneta 68, hermosos. Olegario Andrade y Paso de los Andes frente Y.P.F.
22|5|C|351|23|5

A VENDEMOS y recibimos motonetas y televisor. Por la venta de coches en perfecto estado Valiant 1962, Ford A, 1931, cerrado, Dauphine 1961, todos en buen funcionamiento. Sáenz Peña 2025. Cerquita Plazoleta Barraquero.
23|5|C|715|23|5

A $ 59.800 total, impecable Dodge 1970, patente Mendoza, acepto permutas. Corrientes 29. Ciudad
23|5|C|598|23|5

A PARTICULAR, vendo Fiat 1.500 - 66, impecable, Colón 314, Cdad.
23|5|C|750|23|5

A MOTOR Chevrolet 7 bancada - vendo con caja - Chile 1454.
23|5|T|03502|24|5

A VENDO Rastrojero - Mod. 72. - Doy facilidades de pago - Las Heras Esq. Perú - Tel. 214720.
23|5|C|69[illegible]|23|5

A GARIBALDI y Costanera: Chevy automático 1972 (nuevo); cupé Torino 1972; Falcon 1972; Peugot 504 x SE 1973; 403 - 65; Fiat 600 - 75 - 72; 1600 - 70; 128 - 71; Renault 12 - 1972; camionetas Chevrolet 1974 - 1972, impecables.
23|5|C|699|25|5

A LIQUIDO Renoleta 4-L m|64. $ 28.000. Las Heras esq. Perú. Tel. 214720.
23|5|C|691|23|5

A AUTOMOTORES Díaz Mancuso vende, permuta, financia 36 meses: Fiat 1.500-69, R-4-68, Chevrolet Super 66, Valiant III-65, 4-L 65, De Carlo 60, Estanciera 58. Visitenos recibimos documentos uva o vino. Avellaneda y Godoy Cruz, Villa Nueva.
23|5|F|12115|23|5|D

A FORD 40, mendocino 5.000 y cuotas. Godoy Cruz y Avellaneda, Villa Nueva.
23|5|F|12116|23|5|D

A CAMIONETA Dodge 65, muy buena, contado y facilidades, recibo documentos uvas o vino. Avellaneda y Godoy Cruz, Villa Nueva.
23|5|F|12117|23|5|D

A FURGON Dodge, 62, especial para reparto, máquina 0 Km. contado y facilidades, recibo documentos uva o vino. Avellaneda y Godoy Cruz, Villa Nueva.
23|5|F|12118|23|5|D.

A CAMIONETA Baqueano 61, motor 0 Km. garantido, pintura, tapizado nuevo, recibo documentos uva o vino. Avellaneda y Godoy Cruz, Villa Nueva.
23|5|F|12119|23|5|D

A CITROEN 63, mejor que nuevo 19.000 y cuotas. Godoy Cruz y Avellaneda, Villa Nueva.
23|5|F|12121|23|5|D

A RURAL Ford Taunus mendocina 11.000 y cuotas. Godoy Cruz y Avellaneda. Villa Nueva.
23|5|F|12122|23|5|D

A VALIANT IV m|1967 verde, motor rectificado 0 kilómetro, garantido. $ 35.000 y facilidades. Permutas. Perú 2950, Ciudad.
23|5|C|772|26|5

A VALIANT III m|1964, verde, impecable, $ 25.000 y facilidades. Permutas. Perú 2950, Ciudad.
23|5|C|772|26|5

A RENAULT 850 m|1967 mostaza, $ 20.000 y facilidades. Permutas. Perú 2950, Ciudad.
23|5|C|772|26|5

A CAMIONETA Chevrolet m|1966, una pintura, pocos kilómetros, $ 30.000 y facilidades. Permutas. Perú 2950, Ciudad.
23|5|C|772|26|5

A CAMIONETA Dodge m|1972 blanca, pocos kilómetros, impecable, $ 38.000 y facilidades. Permutas. Perú 2950, Ciudad.
23|5|C|772|26|5

A CAMIONETA Ford m|1960-62, impecable, $ 30.000 y facilidades Permutas. Perú 2950, Ciudad.
23|5|C|772|26|5

A CAMIONETA Chevrolet m|1971, impecable de lujo, pocos kilómetros, $ 40.000 y facilidades. Permutas. Perú 2950, Ciudad
23|5|C|772|26|5

A CAMIONETA Peugeot T-4-B m. 1969, blanca, motor 0 kilómetro. Impecable, $ 38.000 y facilidades Permutas. Perú 2950, Ciudad.
23|5|C|772|26|5

A LIQUIDO Estanciera m|1959, pesos 1.800 total. Espejo 736, Las Heras.
23|5|C|772|23|5

A RURAL Rambler m|1966, crema, motor 0 kilómetro, impecable, $ 30.000 y facilidades, permutas. Perú 2950. Ciudad.
23|5|C|772|26|5

A PEUGEOT 404 m|1969, beige, impecable. Contado y facilidades. permutas. Perú 2950, Ciudad.
23|5|C|772|26|5

A AUTO Unión m|1962 verde, motor 0 kilómetro. Impecable, pesos 23.500 y facilidades. Permutas. Perú 2950, Ciudad.
23|5|C|772|26|5

A FIAT 1.600 m|1970 y m|1971, impecables, pocos kilómetros, divinos, contado y facilidades. Permutas. Perú 2950, Ciudad.
23|5|C|772|26|5

A CUPE Chevy m|1971 azul, único dueño de fábrica, impecable, pesos 80.000 y facilidades. Permutas. Perú 2950, Ciudad.
23|5|C|772|26|5

A CUPE GTX m|1971 verde, llantas de magnesio, un sueño, pesos 50.000 y facilidades. Permutas. Perú 2950, Ciudad.
23|5|C|772|26|5

A CHEVROLET Special m|1970 y m|1973, dos joyitas, motores 0 kilómetro, $ 40.000 y facilidades. Permutas. Perú 2950, Ciudad.
23|5|C|772|26|5

A R-12 m|1971 verde, motor 0 kilometro, contado y facilidades. Permutas. Perú 2950, Ciudad.
23|5|C|772|26|5

A CHEVY SS m|1970 y m|1971 dos joyas, pocos kilómetros, motores 0 kilómetro, $ 50.000 y facilidades. Permutas. Perú 2950, Ciudad.
23|5|C|772|26|5

A FIAT 128 m|1972 celeste, pocos kilómetros. Impecable. Contado y facilidades. Permutas. Perú 2950, Ciudad.
23|5|C|772|26|5

A CAMIONETA Chevrolet m|1968, verde, divina. $ 35.000 y facilidades. Permutas. Perú 2950, Ciudad.
23|5|C|772|26|5

A ESTANCIERA 57 mendocina, contado y cuotas. Godoy Cruz y Avellaneda, Villa Nueva.
23|5|F|12120|23|5|D

AUTOMOTORES vendo Estanciera 1960, jeep carrosado panorámico 1964, jeep petitero 1957, Estado general flamante, vendo. Coronel Plaza 651.
23|5|T|3549|25|5

AUTOMOVILES compro, pago contado, modelo 60 adelante San Miguel 1885, Las Heras.
20|5|C|827|829|29|5|D

AL CONTADO compro auto modelo 1970 en adelante, José Vicente Zapata 236. Mendoza.
22|5|F|62709|31|5

AUTOMOVIL Morris 1946 en perfecto estado, vendo con facilidades o permuto. Tel. 223207.
22|5|C|235|23|5

ATENCION: Polara 70 vendo, impecable. Recibo menor moderno. Albatacal 1280. Ciudad.
22|5|C|282|25|5

AL CONTADO vendo Dodge G.T. 1969 impecable o permuto por Torino, mayor valor. Videla Castillo 2742. Ciudad. Tel. 250165.
22|5|T|03478|23|5

¡ATENCION! Pintamos su coche a crédito. Manuel A. Sáez 1018 Gllén.
23|5|C|740|23|5

AUTOMOVIL Chevrolet Super Sport 1969, vendo o permuto - San Martín 67, Las Heras, metros Coronel Díaz (gomería).
23|5|C|743|23|5

AUTOMOVIL Renault Gordini 1965 vendo, permuto, San Martín 67, Las Heras, metros Coronel Díaz (gomería).
23|5|C|743|23|5

ATENCION compro coche 1965-1975 entego Peugeot 403|1964 como nuevo, diferencia contado, particular. Chacabuco 284. C.
23|5|T|3517|23|5

APURADO vendo camioneta nuevita 1968, poco contado y cuotas. Lamadrid 336. Ciudad. Teléfono 243820.
23|5|C|674|23|5

AUTOMOVILISTAS arreglamos las puertas de su vehículo en el día, chapería y pintura. Sáenz Peña 2025. Cerquita Plazoleta Barraquero.
23|5|C|715|23|15

BOCA de pescado, excelente. Vendo o permuto, Olegario V. Andrade y Paso de los Andes. Frente Y.P.F.
22|5|C|351|23|5

BORGWARD, mod. 1960, de Mendoza, muy bueno, vendo con facilidades. Las Cañas 42, San José.
22|5|C|427|24|5

COMPRO automóvil modelo 60 en adelante pago contado. Dorrego 530 Gllén.
16|5|C|823|23|5

COMPRO autos al contado. Fiat 1500, 1600, 125, 128, 600, Renault 12, R-6, R-4, Citroen, Ami-8, 3-CV, 74, 73, 72, Dodge 1500, Peugeot 504, 404. San Luis 285.
23|5|C|724|23|5

COMPRO urgente equipo carrozado Dodge Mercedes Benz, o similar 1970-74. Realizo importante operación. Coronel Plaza 651.
23|5|T|03549|25|5

COMPRO unidades usadas, modelo 62 en adelante. Buenos Aires 344, Mza.
1|10|F|31470|Pte

CAMION De Soto 1960, Perkins, c|volquete, vendo o permuto. A. Calle 77, Dorrego.
20|5|F|62090|24|5

CAMION Ford 36 muy bueno, contado, facilidades. - San Martín 1192. Las Heras.
21|5|C|136|23|5

CONTADO compro 1 automóvil, 67-75, buen estado. Bernardo Ortiz 1412, Godoy Cruz, T. 222173.
21|5|F|52872|25|5

COBERTURA Jeep Petitero IKA. Contado, facilidades. San Martín 1192, Las Heras.
21|5|C|136|23|5

CASILLA montable, camioneta. Contado, facilidades. San Martín 1192, Las Heras.
21|5|C|136|23|5

CUPE Dodge Polara 1972, $ 55.000 y grandes facilidades o permuto. O'Brien esquina Alberdi, San José.
22|5|F|62595|23|5

CUPE Torino 67, en buen estado. Permuto por menor. Doy facilidades. Olegario V. Andrade y Paso de los Andes. Frente Y.P.F.
22|5|C|351|23|5

CAMIONETA Ford 1960 mecánica muy buena $ 12.000 y grandes facilidades, gran oportunidad. O'Brien esquina Alberdi, San José.
22|5|F|62583|23|5

CITROEN

CEMENTO
CORCEMAR - HERCULES
EL GIGANTE (San Luis)

CAL
VIVA E HIDRATADA
SUBLIME - SAN JUAN

MADERAS | **CAÑOS** | **LADRILLOS**

PRECIOS OFICIALES

SOMECA s.a. URQUIZA 357 TEL. 250158
SOCIEDAD MENDOCINA DE CALES Y AFINES

POSTES de CEMENTO
ALAMBRE GALVANIZADO

DISPONEMOS LAS SIGUIENTES MEDIDAS:

Nº 17/15 Alta Resistencia	Nº 19/17 Alta Resistencia
Nº 17/15 Med. Resistencia	Nº 11 Alta Resistencia
Nº 16/14 Med. Resistencia	Nº 15/16 Alta Resistencia

40 KGS. 2.200 METROS ESPECIAL PARA TEJER PARRALES
TAMBIEN ALAMBRES PUAS Y OTRAS MEDIDAS
ORGANIZACION CUMBRE S.C.C.
BELTRAN 1632 — GODOY CRUZ — MENDOZA
23|5|F|62818|23|5

MUEBLES
LOS PINOS
LAS HERAS Y PERU
Teléfono 214720

	Nuevos	Usados
Modulares	$ 2.400	$ 1.700
Jgos. Living	$ 2.400	$ 950
Colchones	$ 290	$ 250
Camas	$ 750	$ 500
Roperos	$ 1.400	$ 950
Cuchetas	$ 1.200	$ 990
Sillas	$ 195	$ 120
Mesas	$ 650	$ 400
Bibliotecas	$ 1.450	$ 650
Aparadores	$ 850	$ 750

16|5|C|792|23|5

Tela para Camisas
de la Mejor Calidad 3.000 mts.
Estampada y a Cuadros
Vendo a Muy Buen Precio
Teléfono 245103
22|5|C|262|23|5

REMUNERACION GARANTIDA
Para su pequeño capital. Absoluta reserva. Libre de todo gasto e Impuestos. Alberdi 158, 1º Piso. Dpto. 12 - Ciudad - De 15 a 18.
23|5|F|62772|23|5

PERFORADOR
Para máquina Rotary para dentro y fuera de la Provincia necesito. - Ramponi 6108, Bº Santa Ana - Glén. Mza. Colectivo 53.
22|5|F|62745|23|5

ORO
LA MEJOR COTIZACION
COMPRO AL MEJOR PRECIO
RESCATO POLIZAS - PLATA
NECOCHEA 62 — LOCAL 11
20|5|C|667|24|5

OPORTUNIDAD
Peugeot 504, modelo 1969, con palanca al piso, en perfecto estado. Vende: BORBEN S.A.C.I.F.I. - San Martín 501, Maipú - Mendoza
22|5|F|62597|23|5

RETROEXCAVADORA O SIMILAR
NECESITAMOS EN ALQUILER
CARRIL SARMIENTO 1342 — LUZURIAGA — MAIPU.
22|5|F

TORNO 1.50 MTS. Y SOLDADURA ROTATIVA
VENDO
NORTON 1643
M. DRUMMOND — LUJAN
21|5|F|61982|23|5

Yeguarizos y Mulares
Mansos y chúcaros. Especiales para viñas y parral, excepcionales. Entrego en finca. Antonio Martínez. - Alsina y Mallea - Luzuriaga - Maipú.
21|5|C|053|29|5

COMPRO
MUÑECA
Con cabeza de Porcelana
TELEFONO 220165
22|5|F|62759|23|5

ADQUIERA HOY SU CASA PROPIA
Antisísmica 3-4 dormitorios, todos los servicios, en barrio Jardín, colindante 6ta. Sección, sobre calle Boulogne Sur Mer. Financiada Banco Hipotecario Nacional, 30 años sin interés. Plan "17 de Octubre". Informes: Cooperativa Viviendas Cementista. - Sargento Cabral 1482 - Las Heras. - Teléf. 218538. Micros 1 y 2 en la puerta.
8|5|C|303|26|5|A

VENDO
FIAT 125 - MODELO 73
— UNICA MANO —
Ver y tratar: CORRALON "LITO" PALMIRA.
22|5|F|62565|24|5

Renault R-12
— MODELO 1973 —
VENDO
Contado
PASO DE LOS ANDES 640
GODOY CRUZ
22|5|C|297|23|5

TECHOS
M. GIMENEZ INSTALACIONES
TEL. 226788

VENDO VIVIENDA
PERMUTO POR CASA O TERRENO
Vivienda de 3 dormitorios, living comedor, cocina, baño, garage, galería, lavadero, jardín, riego por manto. Ubicada en Barrio Jardín, Guaymallén. Escritura inmediata. Informes: Cooperativa Viviendas Cementista. - Sargento Cabral 1482 - Las Heras. - Teléf. 218538. Micros 1 y 2 en la puerta.
8|5|C|303|26|5|A

Dispongo Hierro en Varilla 4,2
— BUEN PRECIO —
DORREGO 660 - GUAYMALLEN
TELEFONO 245798
21|5|T|03459|23|5|AD

ALQUILAR URGENTE
Casa antigua para residencial. Mínimo 7 habitaciones y demás comodidades. Excelente garantía.
GUTIERREZ 567 — Sr. CASTRO
22|5|F|62605|23|5

VENDO ZAPATERIA Y ZAPATILLERIA
RECIBO AUTOMOTOR
PATRICIAS MENDOCINAS 1529
23|5|C|690|23|5

ORO
—COMPRO—
EL MEJOR PRECIO
9 DE JULIO Nº 1189, - 2º PISO
OFICINA 20 — MENDOZA
22|5|C|423|24|5

RECIBO PERMUTA POR ANTISISMICA NUEVA
Esquina Barrio Santa Ana, 3 dormitorios c|placares, escritorio, cocina comedor, dependencia y terraza. Total $ 36.000.000. Permutas Facilidades. P. Mendocinas 1071. - oficina 7, ciudad. 22|5|F|52289|23|5

VENDO
CAMIONETA FORD 1965
DE MENDOZA - MUY BUENA
LIQUIDO HOY
TOTAL AL CONTADO $ 38.000
O'Brien esquina Alberdi
SAN JOSE
22|5|F|62571|23|5

Química Integral Cuyo S.R.L.
INCORPORARA
1 VENDEDOR PARA PRODUCTOS QUIMICOS
IMPRESCINDIBLE EXPERIENCIA ANTERIOR
1 COBRADOR CON REFERENCIAS
Presentarse: GUTENBERG 51 - Ciudad
23|5|C|686|23|5

TECHOS
Confíe el arreglo de su techo a Empresa de Techos
EDUARDO SANCHEZ
Facilidades de pago. Trabajos garantidos. Arreglamos casa en mal estado. Guillermo Molina 157 - Dorrego - Teléf. 291312. (RECORTE ESTE AVISO)
22|5|T|03457|23|5

VENDO
VOLQUETES 6 a 8 vendo. Maza 186. Gral. Gutiérrez.
23|5|F|62834|25|5

VENDO camioneta Dodge modelo 1973, D-100. Colón 97, Godoy Cruz, Tel. 220441.
23|5|F|52921|24|5

VENDO motor F-100 completo, pesos 3.000 total. San Martín 317, Las Heras. 23,5|C|722|23,5

$ 950.000 m|n. total vendo Chevrolet 46 - Pedro Molina 1301 - Glén.
23|5|T|03557|23|5

¿NECESITA DINERO?
Nosotros se lo adelantamos sobre su vehículo, que nos consigne para su venta. — JUAN JUFRE 2591 MENDOZA — TELEFONO 259471
22|5|T|3496|23|5|D

TOTORA
$ 9,50 EL ATADO
CORRALON "LUJAN" - De José Bragagnolo e Hijos
ALCIDES GUIÑAZU 643 - TELS. 980838 y 980460 - LUJAN
23|5|F|62869|25|5

ORO ALHAJAS
COMPRO
Supero Cualquier Oferta
9 DE JULIO 1455 - OFICINA 3.
(Frente Arteta)
20|5|C|714|24|5

---

18 Has. Inmejorables con Pozo de 8"
EN CORRALITOS - GUAYMALLEN - VENDO URGENTE.
ACEPTO PERMUTAS - SARGENTO CABRAL 692. - MZA.
2[illegible]

MAIPU
CALLE TROPERO SOSA
6 HERMOSOS LOTES
VENDE: MENGONI - COLON 428 - TELEFONO 246295
23|5|F|62842|23|5

Avisos Clasificados

(Viene de la Pág. anterior)

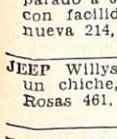

Compra y Venta de Automotores y Cubiertas

FIAT 1500 Familiar-Rural 1966, flamante, $ 2.450.000 y grandes facilidades. Vendo, permuto. Don Bosco 40. 23|5|C|723|23|5

FALCON 70 Lujo 221, caja cuarta, palanca piso, igual que nuevo, vendo o permuto, Garibaldi 488. 23|5|C|748|23|5

FORD F-100 - Mod. 70 - 6 cilindros muy buena vendo. Morón 388. 23|5|T|03534|23|5

FIAT 600 vendo perfecto estado, 26.000 total contado. Laprida 1266. Villa Hipódromo. 23|5|C|576|23|5

FIAT 125 1973, pocos kms. vendo contado. Damián Hudson Nº 253, ciudad. 23|5|C|644|23|5

FORD 1938; Mercury 1939; Buick 1947 y Kaiser 1961, vendo. Corrientes 412. 23|5|C|673|23|5

GORDINI 69 vende particular, muy bueno. Pellegrini 1342, San José. 21|5|C|047|24|5

GORDINI, 1962, vendo o permuto facilidades. Rondeau 264. Mendoza. 23|5|C|707|23|5

GORDINI m|1965. Impecable. Espejo 736, Las Heras. 23|5|C|772|23,5

HOY único día vendo camioneta Peugeot Serie 1975 con cúpula, valor de contado $ 100.000. Tratar de 14 horas adelante, en Junín 237. B. Bombal. 23|5|C|670|23|5

JEEP IKA 1958. Muy bueno. Vendo o permuto, facilidades. Rondeau 264, Mendoza. 23|5|C|707|23|5

JEEP Ika 1959, $ 990.000 y facilidades, vendo permuto. Don Bosco 40. 23|5|C|723|23|5

JEEP Ika 62, doble tracción, reparado a 0 km., mecánico vende con facilidades, Aristides Villanueva 214, Cdad. 23|5|C|688|25|5

JEEP Willys 1946 doble tracción un chiche, vendo. Martínez de Rosas 461. Ciudad. 23|5|C|704|23|5

KAISER Carabela, buenísimo. vendo hoy, contado y facilidades. Paso de los Andes y O. Andrade, frente a Y.P.F. 22|5|C|351|23|5

MOTOCARGA 125 original de fábrica vendo, r|motoneta. Martínez de Rosas 461, Ciudad. 23|5|C|704|23|5

OFERTAS precios totales: Peugeot 504|72 $ 108.000; 4-L|69 $ 41.900. Facilidades. Entre Ríos 208. 22|5|C|410|23|5

OPORTUNIDAD Jeep Pick-up m|60, 25.000 total. 50% contado resto a 24 meses Catamarca 259. 23|5|C|623|23|5

OPEL Rekord 1958, mecánica buena, vendo con 17.900 y grandes facilidades. San Luis 285. 23|5|C|724|23|5

OFERTA única, rastrojero 56 únicamente contado $ 38.500 total. aproveche. San Martín 2764, Las Heras. 23|5|C|680|23|5

PEUGEOT 504 m|74 muy bueno, llantas de magnesio, cubiertas radiales, de 9 a 18 hs. Playa España 1215. 21|5|C|054|23|5

PEUGEOT 404 - 66, contado, facilidades, permutas. San Martín 1192, Las Heras. 21|5|C|136|23|5

PEUGEOT 404|66, como nuevo, permutaría por menor. Olegario V. Andrade y Paso de los Andes Frente Y.P.F. 22|5|C|351|23|5

PEUGEOT 404|63, impecable. Con deuda. Recibiría menor precio. Olegario V. Andrade y Paso de los Andes. Frente Y.P.F. 22|5|C|351|23|5

PARTICULAR vende Fiat 1600, modelo diciembre del 70. Impecable. Roque Sáenz Peña 815. Ciudad. 22|5|T|03487|24|5

PEUGEOT 404 1968 impecable estado $ 34.500 y grandes facilidades o permuto. O'Brien esquina Alberdi, San José. 22|5|F|62585|23|5

PARTICULAR vendo Fiat 1500 - 69, patente Mendoza, cubiertas nuevas, llantas cromadas, motor ablande, Falcon 66, estado fábrica, nuevo. Paso de los Andes 2221. Ciudad. 23|5|C|591|24|5

PEUGOT 404, mod. 66, vendo o permutaría por casa, dpto. T| 6.500.000 m|n. Avellaneda 365, ciudad. Tel. 259740. 23|5|C|749|25|5

PICK-UP Chevrolet 73 impecable, vendo o permuto. Garibaldi 488. 23|5|C|748|23|5

PEUGEOT 504 modelo 1971, como nuevo, vendo o permuto. Garibaldi 488. 23|5|C|748|23|5

PEUGEOT 404 excelente bajo precio - Tel. 223026. 23|5|T|03552|23|5

PEUGEOT 504 X. E. 1974 nuevo, vendo. Recibiría menor. Damián Hudson 253. 23|5|C|644|23|5

PEUGEOT 403 modelo 60 impecable vendo. Guillermo Molina. 328. Dorrego. 23|5|T|3530|23|5

PARTICULAR vende urgente Opel Rekord 58. Buen estado. Salta Nº 2429, Ciudad. 23|5|C|727|23|5

RURAL Fiat 128 1974. Dodge 1500 1973. Gordini 1969. Vendo, permuto. José Vicente Zapata 236. Mendoza. 22|5|F|62703|23|5

RENAULT R-4 69. Vendo. Benavente 4457. Villa Nueva. 22|5|T|3471|23|5

RENAULT Dauphine 1964 $ 14.500 y grandes facilidades o permuto. O'Brien esquina Alberdi, San José. 22|5|F|62581|23,5

RENOLETA 4-F 1965 vendo hoy total $ 28.500. O'Brien esquina Alberdi, San José. 22,5|F|62587|23,5

RENAULT 4-L mod. 68, vendo contado, de 10 a 20 hs. Grananeros 737, ciudad. 22|5|C|409|23|5

RENAULT 12-1972, flamante estado. Precio oportunidad, recibo auto chico. Montecaseros 1405. Horario comercio. 22|5|C|410|23|5

RURAL Unión excelente, 1964. - Ford Taunus equipado 1958, impecable. Vendo, permuto, facilidades. Pellegrini 591. San José. 23|5|C|579|23|5

RURAL Rambler mod. 65, y rastrojero doble cabina mod. 70. vendo particular, Juan de Dios Videla 681, ciudad. 23|5|C|746|23|5

RASTROJERO 1968 vendo, permuto. Almirante Brown 50. Teléfono 960376 - Drummond. 23|5|F|62897|24|5

R-6 MOD. 70 impecable, vendo o permuto. Garibaldi 488. 23|5|C|748|23|5

RENAULT 1960 vendo contado únicamente. Damián Hudson Nº 253. 23|5|C|644|23|5

RAMBLER 64, particular vendo o permuto. Callejón Villanueva Nº 771, Ciudad. Tel. 254273. 23|5|C|588|24|5

REGALO Gilera 185 c.c. 5.000 total contado, estufa Domec, combinado 500. 12 de Octubre 68. Las Heras, comienza en Coronel Díaz Nº 500. 23|5|C|730|25|5

RAMBLER Classic 1963, buen estado, vendo con $ 18.900 y grandes facilidades. San Luis 285. 23|5|C|724|23|5

RURAL Peugeot 404, una joya, vendo con $ 2.800 y grandes facilidades. San Luis 285. 23|5|C|724|23|5

RURAL Rambler 1965 impecable, $ 65.000. Patricias Mendocinas Nº 1336, Ciudad. 23|5|C|643|23|5

RENAULT 1962 una joya, 1ª mano vendo. Clark 422, ciudad. 23|5|C|683|23|5

RAMBLER rural 66, modelo 1964, boca de pescado, vendo, Rodríguez 3390, ciudad. Tel. 211576. 23|5|C|685|24|5

RENAULT 4-S, modelo 1973 vendo. Tiburcio Benegas 864, Mendoza. 23|5|C|701|24|5

RASTROJERO modelo 1970 con furgón de aluminio, muy buen estado, vendo contado. Belgrano 271, Godoy Cruz. 23|5|F|52913|24|5

RASTROJERO 1965 muy buen estado. Espejo 736, Las Heras. 23|5|C|772|23,5

SI USTED tiene problemas para vender o permutar su automotor, yo lo vendo y financio, usted compra al contado. Olegario V. Andrade y Paso de los Andes Frente a Y.P.F. 22|5|C|351|23|5

SOY particular vendo Renault 4 muy bueno .Perito Moreno 1165. Godoy Cruz. 22|5|C|268|23|5

SIAM Di Tella 1964 único por su estado $ 22.500 y grandes facilidades o permuto. O'Brien esquina Alberdi, San José. 22|5|F|62573|23|5

SIAM DI TELLA 1962, impecable, $ 15.000 y facilidades. Olascoaga 453, Ciudad. 23|5|C|716|23|5

TORINO S-1967. Buenísimo, vendo o permuto, facilidades. Rondeau 264, Mendoza. 23|5|C|707|23|5

VENDO rural Falcon modelo 69, casi nueva. Profesor Benelli 2710, Cdad. 23|5|C|255|24|5

VENDO camión Chevrolet modelo 57. Paraguay 2409. Ciudad. 17|5|C|563|23|5

VENDO Bedford balancín, m|66, impecable, motor, diferencial nuevos. San Martín 2953, Las Heras. 20|5|C|827|829|26|5|D.

VALIANT II, 63, buenísimo, contado, facilidades, permutas. San Martín 1192, Las Heras. 21|5|C|136|23|5

VENDO o permuto Ford F-100 modelo 1961, Santiago del Estero 141. Mza. Tel. 214271. 21|5|C|971|23|1

VENDO, permuto, Peugeot 504 XL 1975. Rural Fiat 1970. Falcon 1966 José Vicente Zapata 236. Mendoza. 22|5|F|62707|23|5

VENDO Cupé Torino, modelo 68. incomparable por su estado. Beltrán 2068. Godoy Cruz. 22|5|T|03492|23|5

VENDO Renault Gordini 1968. Excelente estado. Tratar: Avellaneda 876. San Rafael. 22,5|C|257|23|5

VENDO moto Gilera 200, urgente. San Miguel 541, Las Heras. 21|5|T|3455|23|5|A D.

VENDO rural Ford 1957. 9 de Julio 2468, Ciudad. 22,5|C|330|23,5

VENDO Renault Gordini buen estado al contado. A. Maza 1467|65. Dorrego. Gilén. 21|5|T|3464|23,5|A|D

VENDO Rastrojero - Mod. 73 Contado - Francisco de la Reta 1530 San José. 23|5|T|03533|24|5

VENDO cupé Torino - Mod. 67. - Recibo permutas - facilidades de pago - S. Juan de Dios 1132, Dorrego. 23|5|T|03538|24|5|D

VENDO o permuto Baqueano 1000 Mod. 63 - G. Cruz 1867 - San José. 23|5|T|03538|24|5|D

VENDO Ford Falcon mod. 1965, al contado. Buenos Vecinos y Buena Nueva s|n. - Guaymallén Mza. - Sr. Giuliani. 23|5|F|62768|23|5

VENDO motor Chevrolet 350 H. mod. 72, seminuevo, 60.000 kms. Tel. 261049. 23|5|C|xxx|25|5

VENDO cúpula de aluminio (alta) p|Rastrojero, contado 5.500 pesos. Uruguay 881. Capital. 23|5|C|658|23|5

VENDO Ford Falcon 72, de luxe o permuto. Alpatacal 2376, ciudad. 23|5|C|638|23,5

VENDO urgente barato furgoncito Chevrolet 39. Ricardo Gutiérrez 362 - Guaymallén. 23|5|F|62817|23|5

VENDO o permuto Rastrojero Frontalito, rodado dual, por Rastrojero 69 en adelante. 20 de Junio 1614. G. Cruz. 23|5|T|3524|24|5

VOLQUETES 6 a 8 vendo. Maza 186. Gral. Gutiérrez. 23|5|F|62834|25|5

VENDO camioneta Dodge modelo 1973, D-100. Colón 97, Godoy Cruz, Tel. 220441. 23,5|F|52921|24|5

VENDO motor F-100 completo, pesos 3.000 total. San Martín 317, Las Heras. 23,5|C|722|23,5

$ 950.000 m|n. total vendo Chevrolet 46 - Pedro Molina 1301 - Glén. 23|5|T|03557|23|5

VENTAS VARIAS

A BALANZAS Bianchi, cortadoras, picadoras, sierras, heladeras, estanterías metálicas, exhibidores. Créditos. Nuevo, usado, taller reparaciones. Casa Bianchi. San Martín 2614. Tel. 251749. 18|4|F|51778|Pte.

A ESTANTERIAS metálicas, modulares y estructuras para grandes cargas, para pequeñas y grandes alturas, Dexión Escamet, San Martín 3438, Tel-f. 254654. Ciudad. 19|5|C|237|1|6

A - CAMAS bronce, medallón, bicicletas, cama cucheta, colchones, cocinas. T. 260875. 19|5|C|368|25|5

A VITRINAS, mostradores, compre en fábrica con pequeño anticipo y amplias facilidades, sin intereses. Petazzi Hnos. Ituzaingó 2454. Mendoza. 20|5|C|577|26|5

A VARIOS meses sin anticipo, sin intereses, compre directamente en fábrica, sillas, mesas para comedor y cocina. Petazzi Hnos. Itupzaingó 2454. Mendoza. 20|5|C|577|26|5

A TRAJES, tapados, sobretodos, pantalones; colchones .San Lorenzo 1797. Barrio Sarmiento, Guaymallén. 22|5|C|327|28|5

ALTO: S.R.L. Morwin. Estanterías metálicas, mostradores, vitrinas. Precios increíbles. San Martín Nº 520, Godoy Cruz. Teléfono 220308. 1|3|F|37733|Pte.

ANTIGUEDADES compro, vendo, permuto sillones de robles esterillado, mesa de luz, banquetas, hamacas de viena ,estufa de leña ,toillete colonial mate de plata, arañas, apliques, rejas y varios. José Federico Moreno 2050, Ciudad. 20|5|T|03383|25|5|D

ALMOHADONES de patio e interiores, retapizados, poliester en plancha, a medida. Capezzone e hijos. Tel. 290019. 20|5|C|791|20|6

BIANCHI legítima, balanzas cortadoras fiambres, hornos, picadoras, básculas, sodera repuestos, etc. Créditos. Directo fábrica. Entrega inmediata T. 243280. 4|2|F|31498|Pte.

BALANZAS, cortadoras de fiambres, sierras y picadoras de carne, heladeras comerciales. Unidades nuevas y usadas. Amplios créditos San Martín 202, Ciudad 1|7|32311|Pte

BERETTA legítima, cal. 12, 5 tiros, automática, impecable, pesos 15.000. Benelbaz. T. 215504. 23|5|C|584|24|5

CORTINAS americanas fabricación y colocación inmediatas. Teléf. 220453 - 216489. 23|4|C|683|24|5

COMPRESOR estado nuevo, heladera familiar, mostradores, mesas y sillas vendo. Montecaseros 2456. Cdad. 21|5|C|112|23|5

CACHORROS caniches, vendo 35 días, San Martín 1879 Dpto. 6. Ciudad (al lado Biblioteca San Martín). 22,5|T|03482|23,5

CARNEO: Ají, pimentón, orégano, hilo, tripas, etc. Mayor y menor. Semillería "La Confianza". Mercado Central. Tel .215455. 23|5|C|561|29|5

CARPA gigante vendo 6 x 450, buen estado, San Martín 1640, Godoy Cruz. 23|5|C|641|24|5

CALEFON leña, cocina kerosene, bicicleta, parral hierro. Sobremonte 464. 23|5|C|350|23|5

DEMOLICION: Chapas zinc, soleras, pinoteas, mamparas, baldozas, puntales. Sobremonte 464. 23|5|C|350|23|5

DURAZNOS, ciruelas, peras secas, nueces, etc. para su cosecha de postre. Semillería "La Confianza" - Mercado Central. Teléfono 215455. 23|5|C|561|25|5

ESTANTERIAS metálicas, modulares, exhibidores. Financiación Fábrica. 9 de Julio 1733. Teléfono 216535 21|1|F|20036 Pte

FABRICA calefones a leña, querosene, gas. Bandera de los Andes 2119. 22|5|C|456|30|5

GRAN OCACION: pantalones y poleras todos los talles y colores. Precios especiales a revendedores. - "Issis" - San Juan 1431, Ciudad. 22|5|C|397|398|23|5

HORMIGONERAS 120, 150, 180 240, 330, Guinches, carros hormigoneros, carretillas, torres, plumas etc. Ferraris y Campassi Costanera y Uruguay, San José T. 258123. 16|5|C|675|31|5

KNITTAX S-7 vendo - Yrigoyen 575 Cdad. 23|5|C|766|23|5

LIQUIDO: muebles nuevos y usados: dormitorios, comedores, living con divanlito, modulares $ 1700, combinado, cama señorial, cuchetas, cocinas, lavarropas, escritorios, roperos, mesas nerolite, cómodas, living usados, juego sala o patio e|hierro, barcito americano, mesadas, aparadores, cocina $ 650, sillones bambi, mesa de luz, colchones $ 250, sillas $ 130, ficheros, mostradores y camas varias, $ 500, artículos imposible detallar. Roque S. Peña 449, Cdad. 23|5|C|650|23|5

MAQUINAS escribir, sumar $ 69,- mensuales. Garantidas. Pellegrini 72. (Nace S. Martín 2300). Ciudad. Taller Armando. 2|5|C|088|25|5

MAQUINA coser "Singer", vendo $ 55.000, televisor, bicicleta y cama. Salta 1829 "B". 19|5|C|341|23|5

OPORTUNIDAD líquido piano flamante estado 12.900 total contado urgente. 19 de Mayo 1783. Godoy Cruz. 21|5|C|993|23|5

OPORTUNIDAD, tapado astracán $ 2.000, 3 estufas nuevas. - San Martín 2071. Ciudad. 22,5|C|234|24|5

OPORTUNIDAD, hoy vendo 150 ladrillones nuevos, una banderola 1,60 x 0,66 mts. 25 de Mayo 1032 Dorrego. 23|5|C|692|23|5

PIANO alemán seminuevo, formato moderno, familia vende urgente. Salta 1829 "B". 19,5|C|341|23,5

PATAY. ¡Qué rico! Precios a revendedores y kioscos. Semillería "La Confianza" - Mercado Central. Teléf. 215455. 23|5|C|561|25|5

RELOJ Omega Speedmaster Marck III. Vendo. San Martín 1640. G. Cruz. 23,5|C|641|24,5

SACON nutria, casi nuevo, 46-48 Tel. 225403. 22|5|C|394|23|5

SEGADORA de pasto grande, adaptable a tractor o caballo $ 3.900 total. T. 262986. 23|5|F|12124|23|5|D

TELEVISOR Admiral 21", con antena, $ 1.500, tocadisco Winco, $ 800, Colón 357, Tel. 243006. 21|5|C|014|23|5

TELEVISOR y ventana metálica vendo. Tratar: Mosconi 740, Ciudad. 22,5|C|476|477|23,5|D

TELEVISOR 23 $ 185.000 funcionando perfectamente vendo - Salta 2942 Cdad. 23|5|T|03551|23|5*

TORNO para madera, manual y semiautomático, vendo. Benavente 591, G. Cruz. Tel. 223536. 20|5|C|651|27|5

VENDO dormitorios, camas, máquinas coser, heladera, estufas, colchones. Corrientes 452. Ciudad. 20|5|C|535|24|5

VENDO malla de 36 gs. oro para reloj hombre, apurado, a $ 7.500 contado. Belgrano 638 Casa II, Godoy Cruz. Fam. Weber. 22,5|C|213|24,5

VENDO 2 incubadoras marca Cooper, a kerosene. Tel. 220764. 22,5|T|3460|24|5|D

VENDO soldadora por puntos de mano, 1 lijadora para carpintero de mano, 1 talandro eléctrico de mano, 1 capot Chevrolet 51, puerta y rejilla, 1 capot 4-L, 1 gasógeno automático Olascoaga 453, Ciudad. 23|5|C|716|23|5

VENDO vestido novia importado. Lavalle 321. (Por Remedios Escalada alt. 2800), Guaymallén. 23|5|C|669|24|5

VENDO 60 metros de cierres, el metro $ 60, de 28 y 34 cms. R. Escalada 1491 - Dorrego. 23|5|C|521|23|5

VENDO 5 cajones grandes de pino Spruce. Reforzados, especiales para mudanza, embalaje, maquinarias, etc. San Martín Nº 2626. Tel. 255321. (Entre 9 y 16 horas). 23|5|C|702|23|5

VENDO calefón Orbis instantáneo, $ 150.000. Formosa 456, Ciudad, paralela a Brasil. 23|5|F|52912|23|5

Compras Varias

A. SELLA Martilleros. Tel. 247447 Tiburcio Benegas 776, ofrezca muebles, artículos hogar, máquinas usadas. - Dinero en el acto. 11|2|F|369911|Pte

A BENTURINO. Martillero Teléf 248730 y 244335. Av Colón 869. Ofrezca muebles, antigüedades, artículos de hogar. Anticipo dinero. 21|1|F|7828|Pte

A GARRAFAS 10-15; bicicletas, coche bebé, muebles, ropa joven. T. 260875. 19,5|C|368|25,5

A TRAJES, saco pullover, camisa, pantalones, ropa señora, niños, colchones lana, radio transistores, bicicletas, cocina, garrafa. - Teléfono 262324. Guajardo. 19,5|C|337|23|5

A AMITRANO - Martillero. Teléf 247711. Aristides Villanueva 332 ofrezca muebles, antigüedades maquinarias, artículos generales. Pagamos mejor. Anticipamos dinero. 9|6|F|12224|Pte

A - TRAJES usados compro, pantalones, camisas, pulóveres, ropa dama y niños. Pago bien Contado. "Castillo". Llame tel. 252411. Alberdi 77. Ciudad. 22|5|C|416|31|5

COMPRO roperos, dormitorios, sillas, máquinas coser, bicicletas, radios, combinados, artículos hogar. Teléf. 262993. 22,5|C|240|24,5

COMPRO contado motores eléctricos, amoladoras, soldadoras, compresores, bobinados rápidos. San Martín 359. Las Heras. 4|4|C|698|2|6

COMPRO metales, chatarras, vehículos para desarme, hierro de construcción. Tel. 262172 ó 261743. 3|5|F|57347|26|5

COMPRO televisores, combinados y grabadores, funcionando o rotos. Salta 2942. Tel. 254746 20|5|C|530|24|5

COMPRO tablones 5,50 metros. - A. del Valle 374, Glén. Teléfono 256101. 23|5|C|672|23|5

COMPRO reloj de pared y de pie cualquier estado. Teléf. 214824. 23|5|C|583|25|5

ESCUDOS compro cualquier cantidad. San Juan 1484, 1º C. 22,5|T|03513|23,5

MICA compro. Acepto desde mínima cantidad. Pago inmediato, consulte Sr. Blanco, Segurola 2199, Bs. As. Cap. Fed. 19|5|C|678|24,5

MAQUINA coser usada, familia compra al contado. Tratar Tel. 214637. 19|5|C|341|23,5

MAQUINA coser Singer, para sastre o tapicero, compro contado. Teléfono 247935. 20|5|C|675|26|5

PIANO compro contado - Tel. 244125. 23|5|T|03540|23,5

TELEVISOR, tocadisco, grabador, cualquier estado, compro. Colón 357, Tel. 243005. 21|5|C|014|26|5

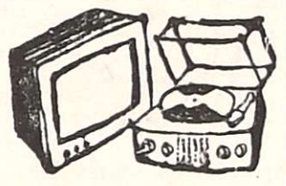

Combinados, Cambiadores y Televisores

A COLOCAMOS tubos TV nuevos y reparamos a domicilio créditos hasta 8 meses Teléf 248066 Radiolux. Espejo 43 Talleres Garibaldi 374. 17|3|F|38427|Pte

A DOMICILIO Elec-trogar T.V. Repara televisores y combinados todas marcas. T. 255765. 17|5|C|074|6|6

EL TECNICO alemán repara televisores, respetando a su trabajo, a sus clientes y a sí mismo. Por eso puede confiar en él. - Tel. 244229. 21|5|C|921|27|5

SERVICE TV, combinados. Tel. 262837, Yatay 3710, Villa Nueva. 20|5|C|689|25|5

Ocupaciones Varias Pedidas

A SOLDADORES alta presión y oficiales en electricidad, mecánicos diesel, torneros, maquinas, viales y excavadoras, mecánicos, montadores, $ 15.000 m|o or hora. Ag. Parma - San Martín 1672, of. 40 1er. piso, frente calle San Luis. 21|5|C|019|23|5

A OFICIAL y ½ oficial carpintero mueblero necesito .Rivadavia Nº 645 .Godoy Cruz. 21|5|T|3456|23|5|A|D.

AYUDANTES y medios oficiales albañiles, presentarse en obra: "Florida" 318. V. Nueva. 20|5|C|721|25|5

AYUDANTA sastre competente necesito. Laprida 121, Ciudad. Teléf. 257770. 22,5|T|03514|23,5

AYUDANTE escritorio administración fábrica, zona industrial Coquimbito. Escribir dando referencias trabajos anteriores, edad, estudios cursados y pretensiones a Poste Restante: Director (6), diario LOS ANDES. 23|5|C|570|25|5

CADETE para reparto en bicicleta necesito. Gal. Paz 323. Cdad. 23,5|C|641|23|5

CADETE con bicicleta. Farmacia Roland. 9 de Julio 1636. Mendoza. 23|5|F|63029|23|5

CHAPISTA ½ oficial necesito. Pedro J. Godoy 1154. G. Cruz. 22|5|C|146|23|5

CHACARERO para Tunuyán a buen porcentaje que disponga de tractor o animal y herramientas para 7 Has. con agua y casa. Tratar San Martín Sur 730 G. Cruz. T. 224952. 22,5|T|03466|23,5

CHOFER con conocimientos de mecánica para camión volcador F-600 - Granaderos 1383 - de 9 a 17 horas. 23,5|C|695|24|5

DOY 3 Has. de tierra para chacra. Porcentaje a convenir. A un paso de Ciudad. Persona competente con referencias y herramientas de labranza. Tratar Las Heras 427 Primer Piso. Horario de comercio. 22|5|F|62519|24|5

EMPLEADA se necesita mayor de 26 años con conocimientos general de oficina y caja - Referencias anteriores - Presentarse de 8 a 18 horas y sábado de 9 a 12 horas - San Juan 693 Mza. 23|5|T|03537|24|5

EMPLEADA para limpieza residencial, Brasil 294, ciudad. 23|5|C|744|23|5

EMPLEADA servicio doméstico, necesito, todo o medio día. Presentar referencias. Cte. Fosa 170. Bº Bombal. Teléf. 292418. 23,5|F|62841|23|5

EMPLEADO administrativo para Kardex Stok mercaderías casa de repuestos, estudios secundarios, conocimientos dactilografía, buena caligrafía, servicio militar cumplido, presentarse de 8,30 a 13 hs. Catamarca 202, Mza. 23|5|C|668|23|5

JUBILADO joven, para atención depósito necesito, presentarse de 15 a 18 horas, Chile 2047 Mza. 23|5|C|752|25|5

NECESITO tejedora Knittax con o sin máquina. Carril Sarmiento 2081. Luzuriaga. Micros TAC y 12. Tel. 243171. 21|5|C|089|23|5

NECESITO señorita ayudanta de peluquera, manicura. 25 de Mayo 1309. Ciudad. Teléf. 252098. 22|5|T|03497|23,5|D

NECESITO ½ oficial pintor de automóvil y aprendiz adelantado. Pedernera 132, San José, entre Bra. de los Andes y Avda. de Acceso. 22|5|T|03470|23|5|D

NECESITO chapista oficial por su cuenta. Ituzaingó 2556, Ciudad. 22,5|C|352|23,5

NECESITO peón, medio oficial y oficial albañil, calle F. Moreno 1366, Ciudad. 22,5|C|334|23,5

NECESITO lustrador de muebles o medio oficial. Angel Ceretti 54, Godoy Cruz. 22,5|C|338|23,5

NECESITO medio oficial tapicero urgente - Avellaneda 3849 - Bermejo - Micro 39. 23|5|T|03541|23|5

NECESITO peinadora competente - Rivadavia 139 Cdad. 23|5|T|03542|23|5

NECESITO chofer Citroneta medio día. Roque Sáenz Peña 266. Ciudad. 23|5|T|3523|25

FELIX MARIN

MARTILLERO PUBLICO MATRICULA 1031 TELEF. 257900 MENDOZA

REMATA SIN BASE

Orden de 4 Mueblerías, Fabricantes de juegos de living, Artículos del hogar, Rodados y 315 Remitentes de Varios.

Mañana Sábado 9 HS. 250 LOTES Y DESDE LAS 16 HS. - 300 LOTES

DETALLE: Heladera carnicera de 3 puertas, motor blindado y otra vitrina mostrador de 3 puertas semi nuevas; heladeras familiares eléctricas y a kerosene; 2 cortadoras de fiambres, eléctrica y manual; balanzas abanico de 15 kilos; estanterías metálicas y otras de madera; mostradores vitrina; cocinas a gas de 2-3 y 4 hornallas; lámparas, calentadores y estufas a gas; estufas a gota; lavarropas a paleta y de turbina, nuevos y usados; televisores; radios combinados stéreos de muebles y portátiles dual; radios a transistores portátiles; relojes pulsera y de muro; juegos de jardín en hierro forjado de 5 piezas basculantes y otros en caña bambú; 50 bicicletas nuevas para damas, caballeros y niños, de paseo, 1, ½ carrera y plegables; kártings y triciclos; máquina de escribir; escritorio biblioteca; percheros metálicos; máquinas fotográficas; máquinas de tejer; licuadoras a botoneras y comunes; planchas eléctricas; juegos de cubiertos en acero inoxidable importado, cuchillos monoblock de 24, 49 y 101 piezas; juegos: de vajilla en porcelana americana de 89 piezas para 12 personas, de copas de 62 piezas en cristal tallado y labrado a mano, de baterías de cocina en hierro enlozado de 10 piezas; vallijas materas; cocina valija de 2 hornallas; parrillas graduables; sombrillas playeras y mesas plegables con 4 banquitos para cámping; turbos circuladores; alfombras lisas y fantasía; estatuas simil marfil; mesas de centro, musicales y luminosas; cuadros al óleo; espejos biselados con marco dorado; mantas t/catamarqueñas; moledoras de grano; lanza para camión; tambores de 200 litros; colchones en todas las medidas y calidades; almohadas de 1, 1 ½ y 2 ½ plazas en poliespuma; botones para ropa de trabajo, 300 sillas de madera para bares. Puñales y facones, largavistas "Sport Glass" de bolsillo.

MUEBLES: 35 juegos de dormitorios de 5 piezas, nuevos, en guatambú color natural, nogal y cedro, modelos americanos y escandinavos y otros usados; roperos chicos y grandes nuevos y usados; mesas de luz; cuchetas; camas en todas las medidas; de estilo colonial americanas, españolas, provenzal, cromadas y comunes; 5 juegos de comedor nuevos de 8 piezas, enchapados en petiribí de estilo inglés clásico; 40 juegos de comedor de 7, 8 y 9 piezas nuevos y usados, modelos escandinavos, americanos y modernos con modulares; aparadores americanos de varias medidas; modulares; módulos de 3 cuerpos; alacenas; 120 mesas óvalas, redondas, libros, extensibles fijas y otras, de madera; 950 sillas modelos colonial americana, butacas, escandinavas, super, imperial, majestad y otras de madera; arañas y veladores kinque; araña antigua de bronce macizo labrado; 35 juegos de living de 3 piezas con diván cama, modelos capitoné y bastoné, tapizados en raffia, cuerina, pana, rousell, flower, juego redondo en cuerina y otros usados.

Colabora JOSE TRADE - Martillero Público

Avda. SAN MARTIN 3071 - 77 - CIUDAD

23|5|C|232|23|5

Automotores RAIMONDO

DODGE 1500 ..	1973
CUPE POLARA .	1972
AMI 8	1971
4 L RENAULT ...	1969
RENAULT 850 ..	1969
POLARA	1968

PADRE VAZQUEZ 170
MAIPU - MENDOZA

20|5|F|62021|24|5

OFREZCO para INDUSTRIA

Alimenticia o similar, 1 oficina en pleno centro, con Telef., 1 galpón cubierto para fraccionamiento o almacenaje y vehículo para distribución. - Teléf. 257298.

23|5|C|140|23|5

VIOLIN CONCIERTO

VENDO

Remedios Escalada 1377
DORREGO

23|5|C|585|23|5

FIAT 128 L

—IMPECABLE VENDO—

ALMIRANTE BROWN 1474 — GODOY CRUZ

23|5|T|03556|23|5

Camiones Volcadores

Para Obra Ruta 7, tramo San Martín-Las Catitas.
Tratar Campamento Empresas:
GUTIERREZ Y BELINSKY S.A.
y MAURICIO WAISMAN S.A.
Ruta 7 - Altura Km. 1.012

23|5|F|63010|23|5

UNICO AVISO

Dando cumplimiento al Art. 107 de la Ley 20744/74, cítase al personal temporario de Pedro y José Martín, para que en las próximas 48 horas se presente munido de documentos de identidad, de 8 a 12 y de 16 a 20 hs., en Saavedra 242, San José, Gllén, Mza. Caso contrario, considérase espontánea renuncia a la relación laboral.

23|5|C|759|23|5

ALAMO SECO

Estacionado de Dos Años

TODAS LAS MEDIDAS

Bandera de los Andes Nº 4399 - Teléfono 261610
Villa Nueva - Guaymallén

23|5|C|665|26|5|A

GALLINAS $ 6,50 el Kg.

POLLOS Y HUEVOS
PONEDORAS WARREN DE 8 SEMANAS
PRECIOS POR MAYOR
—Lisandro Moyano 2300—
El Plumerillo - L. Heras

29|5|F|62128|23|5

Avisos Clasificados

(Viene de la pág. anterior)

Ofrecidos Varios

A. DESAGOTE pozos y cámaras sépticas, destape cloacales, servicio, rapido. La Moderna - Tel. 243865. 24|4|C|033|25|5

A HELADERAS, lavarropas, termocalefones, servicio rápido, seguro, garantido. - Cayetano Silva 2938, C. Teléfono 250471. 6|5|C|597|5|6

A ELECTRICISTA, instalaciones, reparaciones generales. Service permanente, garantido. Teléfono 259539. 19|5|C|421|23|5

A CALEFONES, estufas, limpieza instalación, destapo cañerías agua caliente. Trabajos garantidos. - T. 255589. 19|5|C|331|23|5

A DESTAPAR cloacas, desagües, calefones gas, plomería. "Trabajos garantidos". Tel. 250617 3|10|F|39365|Pte.

A BUEN desagote de pozo y destape cañerías, "La Higiénica", Brandsen 1344, Dorrego, Teléfono 291126. 8|5|C|072|7|6

A ELECTRICIDAD. Reparación artefactos del hogar: planchas, licuadoras, lavarropas, etc. Tel. 240886. 20|5|C|533|23|5

A - CALEFONES, plomero, gasista, lavarropas, estufas, instalaciones, precios razonables. Atención inmediata. Tel. 246434. 22|5|C|307|6|6

A DESTAPAR cloacas, cañerías en general. Reparación calefones. Servicio rápido. - J. Noguera. - Teléfono 243865. 22|5|C|432|31|5

A "DOMICILIO": Reparaciones de lavarropas, calefones instantáneos, cocinas, estufas. Urgencias. Especializado. Tel. 213448. 23|5|C|762|23|5

A DOMICILIO instalo, limpio y reparo cocinas, calefones, estufas, etc. Tel. 220734. 7|3|F|39502|Pte

A DESAGOTE de pozos, limpieza de cámaras, Bº UNIMEV. M-6. C-18. Tel. 261745. 11|3|F|40682|Pte.

A DESTAPAR cloacas, arreglo d|artefactos sanitarios, gas, albañal, destape d|cañerías agua caliente y fría, reparaciones e|general, trabajo garantizado. T. 215092. 5|5|C|102|25|5

A DESTAPAR cañerías, cloacas y agua, albañiles, plomero, arreglo calefones gas. Tel. 223449. 6|5|C|431|5|6

A PLOMI-GAS. Service urgente: calefones, cocinas, estufas, filtraciones, destapes cloacas, plomería en general, instalaciones. Trabajos garantidos. Teléfono 252897. 14|5|C|251|24|5

A DESTAPES de cloacas y desagües pluviales y piletas de cocina. Teléf. 241084. 8|5|C|282|23|5

A. IMPERMEABILIACION arreglamos toda clase de techo, pintura, cielorrasos. Garantía. Financiación. Tel. 291309. 17|5|C|968|24|5

A DOMICILIO se ofrece plomero Servicio rápido. Tel. 257286. 19|5|C|352|23|5

A DOMICILIO se ofrece plomero. Servicio rápido. T. 220322. 19|5|C|403|23|5

A DOMICILIO se ofrece plomero. Servicio rápido. T. 259929. 19|5|C|403|23|5

A CALEFONES instantáneos y térmicos, cocinas, estufas, calefactores, instalaciones. P. Toso 691. Tel. 224305. 20|5|C|602|23|5

A PLASTIFICAR, pulir, encerar pisos madera, pintar casas, plomería, gasista. Llame T. 250482. 20|5|C|526|13|6

A. DESTAPAR cloacas y desagües pluviales. Teléf. 247316. 21|5|C|021|23|5

A SERVICE electricidad en general. Tel. 244118 (Flores Chiquín). Trabajos garantidos). 22|5|C|440|29|5

AZULEJISTA. Ituzaingó Nº 2064. Ciudad. 21|5|C|968|24|5

ALBAÑILERIA, pintura general. Impermeabilización techos. Garantía. Trabajos urgentes. Teléfono 226045. 23|5|C|578|24|5

COLCHONERO a domicilio, arreglamos colchones pullman y lana, toldos, teléfono 259152. 22|5|C|389|23|5

COLCHONERO a domicilio lana, pullman, toldos arreglamos, camas, estiramos elásticos. Teléfono 258860. 25|4|C|349|26|5

C.V.I. Servicio Vigilancia y asistencial, en barrios, fábricas, bancos, comercio. seguimientos. Absoluta reserva. San Martín 811, piso 1º. Tel. 241934. Ciudad Mendoza. 6|5|C|581|5|6

CERRADURAS coloco y arreglo y armarios metálicos y escritorios a domicilio, garantía. Alberdi 263. Cdad. Teléfono 216546. 21|5|C|091|31|5

CARPINTERO y maquinista necesito. C. Ferroviaria 728. Cdad. 22|5|C|332|24|5

ELECTRICIDAD no más electrocuciones. Colocamos y financiamos Disyuntores IES, Thomson - San Martín 1608 - 4to. - 82 Mza. Prot. EG - Tel. 251022 - 244265. 11|5|C|224|1|6

ELECTRICIDAD, instalaciones, reparaciones generales, iluminación, protección eléctrica con disyuntores. Prot E.G. - Tel. 251022 - 244265. 11|5|C|224|1|6

EMPAPELADO, pintado cielo rasos telgopo. Impermeabilizado. Tel. 248539. 16|5|C|830|24|5

EMPRESA Lombardo arreglo de muebles, puertas y ventanas, artefactos eléctricos, instalaciones, pinturas, techos en gral. - Videla Correa 502. Ciudad. Tel. 214279. 21|5|C|134|24|5

EMPRESA de construcciones, sanitarios y gas. Trámites, proyectos, planos. Pida presupuesto. Facilidades de pago. Dorrego 290, local 8. Teléf. 249623, Guaymallén. 21|5|T3419|25|5D.

ELECTRICIDAD: Instalaciones y reparaciones en general. Electrificación rural. Tel. 254779. 23|5|C|461|24|5

EX-MECANICO "Singer", arreglo máquinas coser. T. 240350. G. Cruz 6235. Guaymallén. 22|5|C|376|23|5

IMPERMEABILICE su techo con técnica y materiales de avanzada. Solicite presupuesto. Aislar S.R.L. 9 de Julio 1589, 2º Piso, Of. 9 - Mendoza. Tel. 253380. 2|5|F|56917|1|6

LUSTRADOS de muebles e instalaciones en madera. Alvarez Condarco 1932, Godoy Cruz, T. 35967. 20|5|T|3380|25|5

LUSTRO, reacondiciono, tapizo muebles, puertas, etc. Teléfono 265174. 23|3|T|3557|23|5

PLOMERO, gasista arreglo calefones, cocina, cañería y pérdidas de agua - Tel. 216760 José Mugica. 23|5|C|694|24|5

REPARACIONES eléctricas y artefactos de gas a domicilio. Tel. 218683. 22|5|F|52881|31|5

SERVICIO mecánico de máquinas de coser a domicilio. T. 251747. 22|5|C|318|25|5

TAPICERIA arreglos en general, toldos, nuevos arreglos. - Salta 1587. T. 218188. 21|5|C|088|25|5

Préstamos e Hipotecas

DOCUMENTO hipotecario compro primer término, operación inmediata. (Preguntar por Juan en kiosco). San Martín 821, Ciudad. 23|5|C|747|23|5

$ 600.000 para hipoteca disponible. Bandera de los Andes 2829. Villa Nueva. 23|5|F|12114|23|5|D

Educacionales

A PRIMARIOS y secundarios, todas las materias e idiomas. Tel. 220511. 23|5|C|633|29|5

INGLES preparo, t|los niveles, traducciones. Rivadavia 42, 3º, 8. Ciudad. 23|5|C|573|23|5

REEDUCACION diferenciada gabinete psicopedagógico - Personal especializado Espejo 786 - 18 a 20 horas. 16|5|C|396|1|6

SE ORGANIZAN cumpleaños infantiles, títeres, proyecciones, cuentos animados, etc Espejo 786, 18 a 20. 11|5|C|439|1|6

GUARDERIAS

ATENCION infantil permanente, fiestas, cumpleaños. Nenería "El Principito". Olascoaga 2560, Ciudad. Tel. 254788. 23|5|C|755|22|5

BABY sitter profesional atiende niños día y noche a domicilio, Tel. 221015. 23|5|T|03553|24|5

GUARDERIA, señoras responsables cuidan niños, por mes, por hora. Juan de Dios Videla 376. Ciudad. 23|5|C|225|25|5

Labores Femeninas

CORTINADOS de tela, confección, colocación, impecable terminación. Reparaciones. T. 256564. 21|5|C|410|23|5

CASAS RODANTES Y EMBARCACIONES

NEVADA siempre de temporada. - Jesús Serna 175, Maipú. 7|5|C|936|24|5|D.

SE VENDE lancha, motor Johnson 30 HP, apta para pesca y turismo. Beltrán 2068. Godoy Cruz. 22|5|T|03492|23|5

Ley 11867

LEY 11.867. — Se comunica por el término de ley que el señor Carlos Guardia con domicilio en San Martín 1234 de Tunuyán, vende al señor Héctor Raúl Laghi con domicilio en Brandsen 77 de Tunuyán y éste a su vez vende al señor Aldo Pedro Ceolín, el negocio de confitería denominada "Cassandra", ubicada en calle San Martín Nº 1234 de Tunuyán, libre de personal y pasivo. Oposiciones de ley en Brandsen 77 de Tunuyán. 20|5|C|244|24|5

LEY 11.867. — Comunicamos venta de panadería de los señores Pompeyo Alanís y Rolando Estebán, Neri Cristina y Angela María Alanís a los señores Juan Carlos Vargas, Juan Naranjo y Lindor Roberto Semiz, ubicada en calle Juan B. Justo 1786, Godoy Cruz, Mendoza. Reclamos: Escribanía Atencio, 9 de Julio 1141, Mendoza. 21|5|C|731|25|5

LEY 11.867. — Se comunica que el Sr. Vito Papa transfiere libre de pasivo su negocio de Peluquería para caballeros ubicada en calle General Paz Nº 618 Mendoza, al Sr. Gregorio Atilio Casazza. Reclamos: Gral. Paz 618, Mendoza. 21|5|C|926|25|5

LEY 11.867. — Se hace saber por el término de Ley que la señorita Susana Amanda Romero, con domicilio en calle Moldes Nº 229 de Ciudad vende a la señora Francisca Sara Ortiz de Rojas, con domicilio en calle Alvear Nº 1170, Departamento Godoy Cruz, el negocio de Peluquería para Damas que la primera posee en calle Rufino Ortega Nº 114 de Ciudad, con todo lo inherente al mismo y libre de todo pasivo. Reclamos: Rufino Ortega Nº 114 - Mendoza - Ciudad. 22|5|C|220|26|5

Foto Cine Grabadores

FOTOS Tribilín. Foto color. Murales, revelación rollos, casamientos, especialidad niños, cumpleaños, sociales en general. Solicitar turno, de 9 a 12 y de 16 a 19 al Tel. 254738. 22|5|T|03495|24|5

Pensión y Piezas Amobladas

ALQUILO habitaciones amobladas en hermosa residencia, con derecho a cochera, cocina, teléfono. Francisco de la Reta Nº 945. San José - Guaymallén. 20|5|T|3359|26|5|D.

ALOJAMIENTO para estudiantes varones, llamar teléfono 290688. 20|5|C|727|25|5

ALOJAMIENTO señoritas estudiantes, muy cerca ciudad Universitaria. Juan B. Justo 641. ciudad. 22|5|C|298|-4|5

ALQUILO pieza amoblada, señorita, compartir. Derecho cocina. casa familia. San Martín 2117. Cdad. 22|5|C|374|23|5

ALOJAMIENTO a caballeros casa familia. Avda. España 1927, Cdad. 23|5|C|720|23|5

CASA familia da habitación c|o sin 1|2 pensión, 2 caballeros Paula Albarracín 489 G. Cruz - Teléf. 224461. 22|5|C|226|23|5

CASA familia da hospedaje a caballeros con c|sin pensión. Teléfono 253308. 23|5|C|754|23|5

CASA de familia da alojamiento a estudiantes o empleados - Av. España 2710 - Colectivo 15. 23|5|T|03531|24|5

CASA Flia., doy pensión a chica sola o caballero, José Vicente Zapata 429, Cdad. 23|5|C|713|23|5

DISPONGO de 2 habitaciones amuebladas para 4 caballeros solos. Tratar en Arenales 1179, Micros 51-53 y 16, Villa Nueva. 23|5|F|63046|23|5

DOY alojamiento a persona honorable. Residencial distinguida. Montevideo 294. Ciudad. 23|5|C|564|565|24|5|D

HOGAR de Ancianos "Santa María". Recibe enfermos e inválidos con tratamientos. Necochea 871. San José. Gllén. Mza. 13|3|C|830|831|23|5|D

HOGAR para ancianos. Precios módicos. P. Mendocinas 778. C. 13|5|C|830|831|23|5|D.

HABITACIONES amobladas para señoritas estudiantes. Tratar: Bandera de los Andes 454, San José. 22|5|T|23|5

SEÑORA da alojamiento a señoritas, con derecho cocina, Ameghino y Patricias Mendocinas Nº 3390 ciudad, micros 1, 2, 6 y 15. 22|5|C|344|23|5

Arriendos y Cambios

A $ 2.300 departamento céntrico, 2 ambientes, dependencias, teléfono. José Federico Moreno (h). San Lorenzo 332. 23|5|C|741|23|5

A $ 3.500 local amplísimo, calle S. Martín, primer piso. José Federico Moreno (h). San Lorenzo 332. 23|5|C|741|23|5

A $ 1.900 departamento Barrio Cano, 3 ambientes. José Federico Moreno (h). San Lorenzo 332. 23|5|C|741|23|5

A $ 6.000 casa con galpón independiente, teléfono. José Federico Moreno (h). San Lorenzo 332. 23|5|C|741|23|5

A $ 1.800 casa en Tunuyán (centro). Informes: Federico Moreno (h). San Lorenzo 332. 23|5|C|741|23|5

A $ 4.000 (por 6 meses alquilamos) departamento céntrico, c|teléfono, totalmente amoblado. l|comedor, 2 dormitorios c|placard, cocina instalada. - "Provivienda", Perú 1214. 23|5|C|639|23|5

Fray Junípero

—Sólo hice esto para cambiar el resultado de la polla.

Aunque Ud. No Lo Crea de Ripley®

Derechos Reservados.

Una TORRE en las ruinas de Alanya, Turquía, ERA ANTIGUAMENTE PARA EJECUTAR PRESOS, LANZÁNDOLOS CON MANOS Y PIES ATADOS.

1-22

La reina CATALINA de Médici de Francia (1519-1589) ADOPTÓ EL TÍTULO DE "REINA MADRE" PORQUE TUVO 3 HIJOS REYES DE FRANCIA Y 2 REINAS DE ESPAÑA Y NAVARRA.

La planta de la RESURRECCIÓN de Rodesia, SE TORNA VERDE AL METERLA EN AGUA, AÑOS DESPUÉS DE SER DESENTERRADA.

© King Features Syndicate, Inc., 1974. World rights reserved.

LINDOR COVAS

por WALTER CIOCCA

LOS PICAPIEDRAS

por HANNA BARBERA'S

PALABRAS CRUZADAS

por HOMERO ALFARO

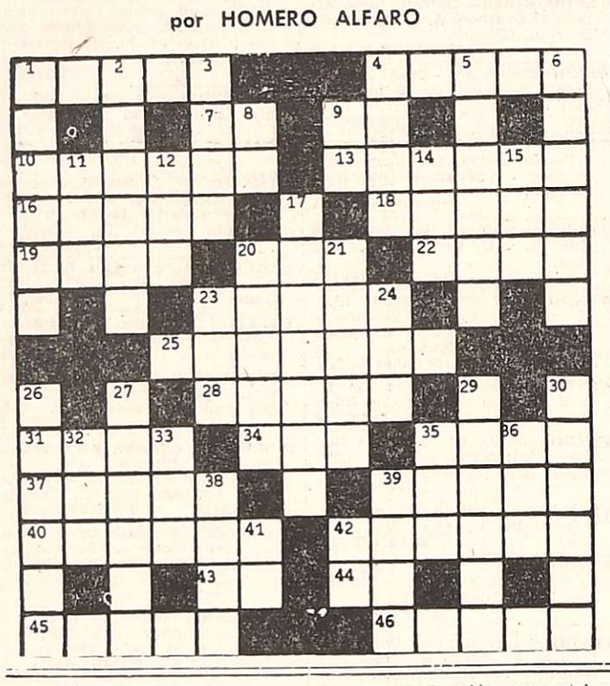

HORIZONTALES:

1. Leña o carbón encendido.
4. Soplón, chivato
7. Otorga
9. Terminación verbal
10. Lámina de cobre que imita al oro
13. Curado
16. Gobernalle
18. Oraciones religiosas
19. Medida de longitud (Pl.)
20. Yunque para plateros
22. Alimento que envió Dios a los israelitas en el desierto
23. Poner en movimiento
25. Vía (Pl.)
28. Claros
31. Provechoso
34. Cabo, entre los árabes
35. Unico
37. Reducir un cuerpo a partes menudas
39. Del verbo ser
40. Diminutos
42. Especie de embarcación a vela
43. Infusión
44. Contracción
45. Peso que se usó en la antigua Grecia
46. Renta

VERTICALES:

1. Surgir
2. Perfume (Pl.)
3. Ciudad de Arabia
4. Formar eras
5. Mercado (Pl.)
6. Perseguir
8. Contracción
9. Del verbo ser
11. Río de Alemania
12. Detrás
14. Unidad de nutrición
15. Río de Rusia
17. Pensar mucho en alguna cosa
20. Beber
21. Cavidad del pecho (Pl.)
23. Océano
24. Chacó
26. Hueso del brazo
27. Ave rapaz diurna
29. Astro errante alrededor del Sol
30. Mesón
32. Tonelada (Abrev.)
33. Hilo o seda poco torcidos
35. Astro luminoso
36. Río de Francia
38. Desgarrado
39. Unica
41. Del verbo ser
42. Símbolo del galio.

La solución en la última página.

A PROPIETARIOS, alquileres 100% de seguridad. Evite problemas de cobranza, cobre puntual. Estas y otras ventajas le ofrecemos. Alquile por nuestro intermedio, ganará tranquilidad y seguridad. Visite nuestras oficinas, o solicite tasador sin compromiso. "Provivienda Inmobiliaria SRL", Perú 1214. Teléfono 218277 - 255813 - 258054. 2|5|C|161|1|6

A $ 4.500. Galpón 400 metros c|vivienda. Sobre Mitre. Ciudad. "Provivienda" Perú 1214. 23|5|C|639|23|5

A $ 3.500. Amplio departamento calle Las Heras, Ciudad. L|comedor, cocina c|artefactos, 2 dormitorios c|placard, 2 baños. "Provivienda". Perú 1214. 23|5|C|639|23|5

A MOLL Inmobiliaria necesita alquilar casas y departamentos 1-2-3 dormitorios, demás comodidades, urgente, para atender numerosos pedidos máxima seguridad y garantía. Visite nuestras oficinas o llámenos. Gutiérrez 567. - Cdad. Tel. 214266 - 250524. 21|5|F|62314|21|6

A $ 3.000 departamento amoblado l|comedor, 1 dormitorio, dependencias. España 1512 - Oficina 4 14|5|C|239|25|5

A DUEÑO directo necesito alquilar casa o departamento pago $ 300.000. Tel. 215312. 20|5|C|534|23|5

A $ 2.500 casa Villa Nueva (Gllén), 3 dormitorios s|placares, garage. España 1512. Oficina 4. 21|5|C|103|23|5

A CASA moderna living comedor, 3 dormitorios c|comedor, 2 baños d|servicio, garage, patiecito. Teléfono 240282. 22|5|C|245|24|5

A DUEÑO necesito alquilar salón o 2 habitaciones, ciudad, teléfono 254072. 22|5|C|293|23|5

ALQUILAR necesitamos: casas y departamentos de $ 2.000 - $ 3.000 y $ 5.000, (para clientes seleccionados), con excelentes garantías Consulte sin compromiso. "Provivienda". Perú 1214. Tel. 218277 - 255813. 23|5|C|639|23|5

ALQUILO: para empresa o individualmente 10 oficinas c|toilette y local c|subsuelo, frente plaza San Martín. Canizo Puebla Rivadavia 757. T. 247949. 20|5|F|61782|23|5

ALQUILO $ 3.500 departamento Kolton sin ascensor. 3 dormitorios, living comedor, baño, cocina, Tel. 261490. 23|5|F|63042|24|5

ALQUILAMOS salón comercial y depósito. 800 mts. cubiertos, s|calle 9 de Julio, Ciudad. Ideal empresa, comercio o depósito Informes: Castillo Moreno. Catamarca 261. T. 245391. 22|5|F|62697|23|5

ALQUILO local 7 x 3, e|Godoy Cruz, $ 1.200. Informes: Sr. Baldín, T. 220800. 22|5|F|52891|24|5

ALQUILO necesito casa sin intermediarios en Godoy Cruz o ciudad. Cochera, 2 o 3 dormitorios y dependencias. Pago hasta $ 3.500 mensuales. Adelanto 3 meses. Excelentes garantías. Ameghino 1868, Godoy Cruz. 23|5|C|770|24|5

ALQUILO casa Dorrego 2 habitaciones, l|comedor, c|comedor, baño, garaje, patio, $ 3.000. - Montalto Inmobiliaria, Coronel Díaz 316. 23|5|C|772|23|5

ANTISISMICA céntrica, l|comedor, 3 dormitorios, 2 baños, cochera, teléfono $ 6.000. España 1512. - Oficina 4. 23|5|C|7752|25|5

ABRIL transfiere local céntrico con vidrieras, teléfono, contado y facilidades. Tel. 214316, Avda. España 1248, 4º piso, oficina 57. 23|5|T|03554 23|5

ALQUILO, Barrio Sanidad, preciosa casa 3 dormitorios $ 2.500 Llaves: Alfredo Baccarelli. - San Martín 1070 - Tel. 291830. 23|5|C|664|23|5

ALQUILO hasta $ 800.000 m|n. casa grande, céntrica, o me asocio para instalar Restaurante. Dispongo instalaciones y muebles de categoría. Informes: Abate Pasini. Huarpes 232. Teléf. 291618. 23|5|C|244|23|5

CHALET 1 planta, 2 dormitorios, living comedor, departamento servicio, garaje, sótano, ofrezco lindando Barrio Bombal. T. 291304. 23|5|C|771|23|5

CHALET 1 planta 3 dormitorios, living comedor, cocina, baño instalados jardín ofrezco e|Barrio San Ignacio. Tel. 291304. 23|5|C|771|23|5

DISPONGO de medio salón con vidriera en peluquería de dama para comercio o industria. - Matienzo 1186 - San José - Tel 240350 23|5|T|03536|25|5

DOS plantas. 3 dormitorios, dependencias, garage calefacción, 2 cuadras E. Civit, $ 8.000 mensuales, Tel. 256583. 23|5|C|718|23|5

GERENTE de empresa, necesita alquilar casa o departamento s|intermediarios. 253853. 19|5|F|61539|23|5

IMPORTANTE empresa necesita alquilar oficina, pref. amueblada. En los alrededores de Mza. Pte. Rte. F. K. (27) Diario LOS ANDES. 23|5|C|612|25|5

LOCAL pieza a la calle ó garage en ciudad necesito arrendar - Tel. 216040 Sra. Gladys. 23|5|C|681|24|5

LUJAN alquilo salón chico, con galpón de 100 m2. $ 1.500. Sánchez. San Martín 56. Tel. 980408. Luján. 23|5|F|62896|23|5

LUJAN alquilo departamento p|baja, céntrico, living comedor, 2 dormitorios, baño, cocina-lavadero, $ 2.800. Sánchez. San Martín 56. Tel. 980408, Luján. 23|5|F|62895|23|5

LUJAN alquilo casa a 100 metros plaza, living-comedor, 3 dormitorios, 2 baños, cocina-comedor, garaje, $ 3.500. Sánchez. San Martín 56, Tel. 980408, Luján. 23|5|F|62894|23|5

NECESITO casa corte antiguo para depósito calle San Martín o alrededores, tratar: Salta 2945. Cdad., de 16 a 20 hs. 23|5|T|03521|25|5

SALON: alquilo m|A.C.A. (17x10) c|cierre vidrieras, escritorio 3|baños, ideal institución, Pedro Vargas 595. Tel. 247693. 22|5|F|62750|23|5

TRANSFIERO local c|subsuelo Galería centralísima, regiamente decorado y alfombrado, muebles, útiles e instalaciones. - Total: $ 8.500.000. Contado. Bajo alquiler. Alfredo Baccarelli. - San Martín 1070. - Tel. 291830. 23|5|C|664|23|5

Servicio Doméstico Pedidos

A EMPLEADA p|Buenos Aires y varias p|Mendoza, necesito. Pesos 150.000. Agencia: Salta 1587. 19|5|C|350|23|5

A BUENAS empleadas chilenas y argentinas, $ 80.000 a $ 150.000. Urquiza 127. T. 250726. Consulte. 19|5|C|347|23|5

A "EMPLEADA" del interior y ciudad c|o sin retiro, sueldo de $ 60 a $ 250.000. Morón 284. - Tel. 291104. 20|5|C|496|23|5

A EMPLEADA c|adentro o c|retiro, ofrezco buen trato. Sueldo $ 80 mil a 150.000. Teléf. 227791. 23|5|T|03553|24|5

A 30 EMPLEADAS serv. doméstico, Mendoza y Buenos Aires. Buen sueldo. Perú 1089 - Mza. 23|5|C|764|24|5

A EMPLEADA por horas, de mañana, para limpieza. Referencias. - 9 de Julio 1058 - 7º - "I". 23|5|C|655|23|5

A EMPLEADA buena y responsable sin retiro pago inmejorable sueldo para 2 personas mayores - Hay otra de 8 a 12 horas - Garibaldi 213 - Tel. 247317 Cdad. 23|5|T|03529|23|5

A EMPLEADA c|adentro, limpieza y cocina sencilla, s|lavado ni planchado, p|matrimonio e hija 5 años, sueldo convenir, c|referencias. Granaderos 1142. Cdad. Tel. 217796. 23|5|T|3526|23|5

CORTA familia necesita empleada c|adentro. Teléf. 227791. 22|5|T|3493|23|5

EMPLEADA cama adentro o ½ día, necesito, buen sueldo. Patricias Mendocinas 873, Cdad. 21|5|T|3411|23|5

EMPLEADA doméstica 9 a 18 hs. Sueldo a convenir. Av. España 1537. Ciudad. 21|5|C|947|23|5

EMPLEADA sueldo mensual $ 100.000, francos sábado y domingo - Espejo 121 Cdad. 23|5|T|03544|24|5

EMPLEADA mayor de edad responsable con referencias necesito - sueldo a convenir - Tel. 290682. 23|5|T|03535|23|5

EMPLEADA cama adentro. Entienda cocina. Sin lavado y planchado, referencias. Lamadrid 817, Cdad. 23|5|C|718|24|5

FAMILIA compuesta de 2 personas mayores necesita empleada de servicio cama adentro con referencia de trabajo anterior, tratar: Lavalle 101. Cdad. 23|5|T|3522|23|5

GANE $ 95.000 1|2 día, c|adentro $ 150.000. Entre Ríos 528. 19|5|C|410|23|5

LEA ESTO marque el 292497 y encontrará trabajo en el acto. 22|5|T|03515|23|5

NECESITO señora para limpieza y lavado con cama adentro. Sueldo, $ 1.200. Necochea 871 - 877. San José - Gllén. 23|5|C|587|23|5

NECESITO empleada servicio doméstico, cama adentro, pago buen sueldo. San Martín 865. Godoy Cruz. 23|5|C|761|23|5

SE NECESITA persona para lavado y planchado. Emilio Civit 417. Ciudad. 22|5|C|287|23|5

OFRECIDOS

A BUENAS empleadas, señora. Solicitelas a Agencia Urquiza 127. Consulte. T. 250726 personalmente. 19|5|C|348|23|

A MORON 284 solicite empleada seleccionadas y garantizadas. T. 291104. 20|5|C|496|23|

A COCINERA, mucama, señora c|nene; otra c|retiro y p|horas, c|enfermos y caseros. Tel. 242388 23|5|C|764|25|

AGENCIA Bombal ofrece 3 cama adentro, 3 medios días y personal para cuidar enfermo de noche Teléf. 292497. 22|5|T|23|

AGENCIA Lourdes de responsabilidad conocida ofrece 4 empleadas. Teléfono 227791. 23|5|T|03558|24|

EMPLEADA p|Buenos Aires, otra p|Mendoza y matrimonio, se ofrecen. Salta 1587. 19|5|C|350|23|

SE OFRECE Sra. con bebe de meses - Leonidas Aguirre 387 Cdad. 23|5|C|697|23|

VARIOS

A ARREGLOS y limpiezas: lavarropas, calefones, estufas, calefactores, cocinas, plomería y gas T. 250827. 21|5|C|109|26

SE RECIBEN escombros de demolición. Mendoza Rugby Club Avda. Almirante Brown s|n. Bermejo. Gllén. 21|5|F|12002|23|Y

"Evita" y "Hombre Nuevo"

La Presidente inauguró los torneos infantiles

El acto se cumplió en Vélez

BUENOS AIRES, 22 (NA) — La señora María Estela Martínez de Perón presidió esta tarde la inauguración de los campeonatos deportivos nacionales "Evita" y "Hombre Nuevo", realizada en el estadio del Club Vélez Sársfield, acto al que asistieron altas autoridades nacionales.

A su arribo al mencionado campo deportivo, la jefa del Estado fue recibida por el intendente municipal de la ciudad de Buenos Aires, general (RE) José Embrioni y el titular de Vélez Sársfield, señor José Ramón Feijoo, con quienes se dirigió al palco oficial, donde ya se encontraban el presidente de la Cámara de Diputados, señor Raúl Lastiri; el presidente de la Corte Suprema de Justicia, doctor Miguel Angel Berraitz; ministros del Poder Ejecutivo y secretarios de Estado.

También se hallaban los secretarios generales de las 62 Organizaciones y de la CGT, señores Lorenzo Miguel y Casildo Herreras, respectivamente, legisladores nacionales y especialmente invitados, los miembros de la comisión de la República Popular Democrática de Corea que se encuentran en el país.

La señora de Perón tomó ubicación en el palco junto al ministro de Bienestar Social, señor José López Rega y al secretario de Deportes y Turismo, doctor Pedro Eladio Vázquez, dando comienzo el acto con la ejecución del Himno Nacional, a cargo de la banda del Regimiento de Infantería "Patricios".

Inmediatamente después, la atleta Beatriz Allocco, que ostenta el récord sudamericano en los 200 metros, portando la antorcha dio la vuelta olímpica y procedió a encender la lámpara votiva.

Seguidamente, la señora de Perón dirigió un mensaje a los jóvenes participantes en los certámenes, señalando que su presencia "retempla el espíritu, al contemplar como surge pujante nuestra maravillosa Argentina, en su cambio de paz y esperanza en su futuro de grandeza".

"Son ustedes —prosiguió— los destinatarios del futuro de la Patria y a quienes brindamos todos nuestros esfuerzos para el total reencuentro con su verdadero destino. Nos sentimos profundamente honrados ante estos miles de jóvenes, que ante la simbólica llama votiva, colocan la pureza de sus almas y la comprensión de su patriótico destino en el preciado envase de su cuerpo material, buscando aunar la salud física con el perfecto equilibrio moral y espiritual".

Dijo luego que los campeonatos deportivos que hoy se inauguran, son parte primordial de la tarea cultural en la que estamos empeñados, buscando por el camino de la disciplina deportiva, encauzar el sentido de la emulación y la superación, de manera tal que en los triunfos y en las derrotas, siempre sobresalga el justo equilibrio del sentido del honor y el aprovechamiento de la experiencia obtenida".

Felicitó después la señora de Perón a los organizadores de estos torneos y pidió un minuto de silencio en memoria del teniente general Juan Domingo Perón.

Cumplido este homenaje, dirigiéndose a los niños y jóvenes, les expresó: "¿Jurais participar en esta competencia con el más alto sentido del amor, compañerismo y lealtad? A lo que aquéllos respondieron, a coro: "Si, juro".

Posteriormente se entonaron la canción "Hombre Nuevo" y la "Marcha del Deporte" y las formaciones deportivas se desconcentraron, para iniciar una exhibición que fue muy aplaudida.

La demostración finalizó a las 17.30, y la señora de Perón, en compañía de López Rega, se retiró del estadio en medio de expresivas demostraciones de simpatía.

Italia es semifinalista en el juvenil

TOLON, 22 (Télam-Reuter-Latin). — Italia se clasificó semifinalista del campeonato juvenil de fútbol al vencer 1-0 a Polonia.

El gol italiano lo anotó Mutti a los 34 minutos y cuando faltaban 16 minutos de juego el arquero Mauricio Moscatelli atajó un penal al polaco Mojtowsky.

Metro

Hoy, Huracán-Vélez

BUENOS AIRES, 22 (N.A.). En el partido adelantado por televisión de la vigesimotercera fecha del campeonato Metropolitano, se enfrentarán mañana a las 20.50 en Parque de los Patricios Huracán y Vélez Sársfield.

La probable formación de los equipos es la siguiente:

Huracán: Cejas; Chabay, Paolino, Fanesi y Carrascosa; Brindisi, Russo y Larrosa; Houseman o Leone, Avallay y Scalise. D.T.: Delem.

Vélez Sársfield: Fenoy; Malaquin, Troncoso o García, Tagliani y Correa; Puppo, Asad y Astigarraga; Cerqueiro, Santillán y Fornari. D.T.: Víctor Rodríguez.

Arbitro: Abel Gnecco.

Vilas se impuso a Juan Gisbert

HAMBURGO, 22 (Télam-Reuter). — El argentino Guillermo Vilas venció esta tarde al español Juan Gisbert por 2-6, 6-3 y 6-3 en la tercera ronda de individuales del torneo internacional de tenis que se disputa aquí.

El campeonato forma parte del Grand Prix tenístico, ganado el año pasado por el argentino.

Fútbol juvenil

La Argentina eliminó a México y es finalista

TOLON, (Francia), 22, (Télam). — (De nuestro enviado especial Juan Carmona). — Dando evidencias de neta superioridad, la Argentina derrotó esta tarde a México por uno a cero en un partido semifinal correspondiente al campeonato juvenil "Esperanza". Con este resultado nuestra representación disputará el domingo la final con el ganador del cotejo entre Italia y Francia.

Primer tiempo

La Argentina salió decididamente al ataque y a los cuatro minutos Van Tuyne, en una entrada fulmínea, disparó sorpresivamente. Providencialmente el arquero Gómez sacó con el pie izquierdo cuando parecía que la pelota entraba.

Un minuto después Salas malogró una brillante oportunidad de convertir, ya que su remate resultó desviado pese a que se encontraba en inmejorable posición para concretar el tanto.

El mejor manejo de la pelota por parte de los jugadores argentinos posibilitó algunos avances en profundidad del equipo albiceleste, pero México, con su marcación hombre a hombre, por momentos impidió el libre accionar del conjunto argentino. A despecho de ello, la iniciativa le correspondió, pero los aztecas cerraron todos los caminos tornando difícil la llegada con posibilidades.

A los 25 minutos, Trobbiani, con un impresionante remate resto toda posibilidad al conjunto mexicano. De ahí en más se acentuó la primacia de nuestros futbolistas que merecieron mayor premio a su mejor exposición futbolística.

Segundo tiempo

A poco de comenzado el segundo tiempo, pudo apreciarse que los mexicanos, impotentes para frenar a los argentinos, recurrían a su ya conocido juego fuerte. A los 8 minutos Cavallero golpeó violentamente a Gallego, haciéndose acreedor a una amonestación por parte del juez.

Trobbiani y Salas, en accionar endiablado, provocaron una y otra vez situaciones críticas para México y Cavallero y Marques, ante la imposibilidad de neutralizarlos, recurrieron al juego malintencionado para frenarlos. Evidentemente el foul resultó el único expediente de los aztecas para intentar un cambio en la característica del partido. Salas fue uno de los más perjudicados por la reiedumbre de los mexicanos y a los 19 minutos solicitó el cambio, entrando Forgues en su lugar.

A los 32 minutos entró Quinteros por Giordano en la Argentina y a los 34, México efectuó la mejor jugada del partido, la que finalizó con un disparo de Sánchez que resultó apenas desviado. Sobre el final, Valencia eludió a cuatro rivales, dio a Forgues, quien se demoró y fue despojado por Marques.

Los equipos

Argentina: Ferrero; Van Tuyne, Pavoni, Passarella y Tarantini; Trobbiani, Gallego y Valencia; Salas, Valdano y Giordano. D. T.: C. L. Menotti.

México: Gómez; Marques, Regis, Viveros y García; Carrillo, Cavallero y de la Rosa; Tapia, Rangel y Sánchez. D. T.: Mercado Marín.

Garro y Macri en la "Vuelta del Noroeste"

SAN FERNANDO DEL VALLE DE CATAMARCA, 22 (NA). — El riocuartense Carlos Garro, con Peugeot 504, y Luis Macri, con Fiat 128 IAVA, fueron los ganadores de las clases "C" y "B", respectivamente, de la primera etapa de la IX Vuelta del Noroeste, que se disputó hoy entre Acheran (Tucumán) y esta ciudad y en cuyo transcurso sufrió un espectacular accidente Francisco "Paco" Mayorga.

Este duro tramo inicial se extendió por 575 kilómetros, atravesando las localidades de Tafí del Valle, Amaicha del Valle, Santa María, Hualfín, Belén, Andalgalá y Los Varelas. Tanto en Santa María —apenas superada la frontera catamarquena-tucumana— como en Andalgalá, la carrera tuvo neutralizaciones, de 20 y 15 minutos, respectivamente.

Copa Libertadores

Cruzeiro recibe hoy a los 'Rojos' de Avellaneda

BELO HORIZONTE, (Brasil), 22 (Télam, de nuestro enviado especial Hugo Laberto Lencina). — Mañana a las 21, no hay diferencia horaria con la Argentina. En el estadio "Mazalhaes Pinto" de esta ciudad se enfrentarán Cruzeiro e Independiente, en otro encuentro de las semifinales —"Grupo Atlántico"— de la copa "Libertadores de América".

Independiente se apresta a disputar un encuentro fundamental para sus aspiraciones de obtener por sexta vez la copa "Libertadores", ya que una derrota (tiene un partido perdido con Central en Rosario) lo dejaría casi sin chances.

La misión es difícil pero no imposible. Se considera que el conjunto de Avellaneda está dotado de elementos técnicos superiores a los de Central y que a pesar de la mala racha por la que está atravesando, puede superar al Cruzeiro.

Estimase que en la medida en que funcionen bien y se acoplen algunos jugadores claves, Independiente está en aptitud de sacar partido de las flaquezas defensivas y espirituales del campeón Mineiro.

Pero, desafortunadamente, Dellacha tiene algunos problemas para formar la zaga, ya que descartando M. A. López le quedaría la solución de Sá para jugar como primer marcador central, pero el correntino —que recién arribará hoy por la tarde— padece una sinositis de la que se está recuperando y luego de ser revisado por el médico Fernández Schnorr se determinará si es incluido o no. Si Sá no puede jugar, Dellacha se vería obligado a improvisar a un hombre en ese puseto, que podría ser el polifuncional Semenewicz, como último recurso, a Carrica.

Uno de los mayores atributos de Independiente es su experiencia y sus jugadores están plenamente convencidos de que este elemento es básicamente vital en este certamen.

Pero siempre está latente la duda: ¿Podrá Independiente volver al nivel de principios de temporada? Si así fuera, se disiparían todos los temores. Pero el interrogante recién se va a resolver mañana, en el "Mineirao".

Los probables equipos para mañana son los siguientes:

Cruzeiro: Raúl Nelinho, Morais, Darci Menezes y Vanderley; Eduardo, Wilson Piazza y Dirceu Lopes; Roberto "Batatta", Palinha y Joaozinho.

D.T.: Ney Chaves.

Independiente: Pérez; Commisso, Sá, Semenewicz o Carrica y Pavoni; A. Rodríguez, Galván o Semenewicz y P. Rojas; Balbuena, Bochini y Bertoni.

D.T.: Pedro Dellacha.

Hoy, reunión de pilotos de TC

Esta noche, a partir de las 21, tendrá lugar la reunión convocada por la Unión de Pilotos de Turismo de Carretera para tratar temas de real urgencia. Las deliberaciones se realizarán en la sede de la entidad, Colón 373 de Godoy Cruz.

Edictos Judiciales

EDICTO. — Caja de Seguro Mutual Ley 1828, cita cinco (5) días beneficiarios Clara Gabriela Raveaux de Vargas, para reclamos derechos seguro mutual. Antonio Eduardo Schillagi. Director Gerente. 20|5|C|582|24|5

EDICTO. — Juez Décimo Segundo Juzgado Civil autos Nº 68882 "Fiscal de Estado c|Jorge E. González Moreno, Ricardo B. González Moreno, María A. A. G. de Moreno de Schweizer; Consuelo S. I. G. Moreno de Day, Gloria A. M. G. de Funes, Angélica M. del R. E. G. de Verdaguer y Liliana Echegaray de Perona por expropiación", cita y emplaza posibles interesados, en terreno expropiado. Superficie: 2 Has. 8.116 m2. 59 dm2. Límites: Norte, calle Pública; Sud, Este y Oeste con Antonia Escorihuela de Cañellas y Ana Cañellas de Diaz Valentin ubicado en El Carrizal, Dpto. de Luján de Cuyo, por el termino de diez días bajo apercibimiento de ser representados por Defensor de Pobres y Ausentes. - Carlos M. Baronian. Secretario. 13|5|F|60184|23|5

EDICTO. — Caja de Seguro Mutual Ley 1828, cita cinco (5) días beneficiarios Juan Rufino Pérez Navarro, para reclamos derechos seguro mutual. Antonio Eduardo Schillagi. Director Gerente. 19|5|C|223|23|5

EDICTO. — Caja de Seguro Mutual Ley 1828, cita cinco (5) días beneficiarios Manuel Arturo Martínez Godoy para reclamos derechos seguro mutual. - Antonio Eduardo Schillagi, director gerente Caja de Seguro Mutual. 19|5|F|61534|23|5

EDICTO. — Caja de Seguro Mutual Ley 1828, cita cinco (5) días beneficiarios Nicolás Cerezo Caballero, para reclamos derechos seguro mutual. Antonio Eduardo Schillagi. Director Gerente. 19|5|C|105|24|5

EDICTO. — Caja de Seguro Mutual Ley 1828, cita cinco (5) días beneficiarios María Rosario Vargas de Suárez, para reclamos derechos seguro mutual. Antonio Eduardo Schillagi. Director Gerente. 19|5|C|692|23|5

EDICTO. — Caja de Seguro Mutual Ley 1828, cita cinco (5) días beneficiarios Francisco Fanchin Balada o Francisco Lorenzo Fanchin Balada, para reclamos derechos seguro mutual. Antonio Eduardo Schillagi. Director Gerente. 19|5|C|452|23|5

EDICTO. — Caja de Seguro Mutual Ley 1828, cita cinco (5) días beneficiarios Petrona Carmen Gomez para reclamos derechos seguro mutual. Antonio Eduardo Schillagi. Director Gerente. 20|5|C|592|24|5

EDICTO. — Caja de Seguro Mutual Ley 1828, cita cinco (5) días beneficiarios Héctor Teófilo Aruani Castillo para reclamos derechos seguro mutual. - Antonio Eduardo Schillagi, Director Gerente Caja de Seguro Mutual. 25|5|C|505|25|5

EDICTO. — Inés Oliveri, matrícula 1367, domiciliada Rioja 1754, Ciudad, orden 2º Juzgado Civil, autos 100517, "Ursomarso José P. c|Autoservicio Torrens p|ej. camb.", 26 Mayo 1975, hora 10, rematará en San Martín 2956, Ciudad sin base, 1 góndola 3 cuerpos y 4 estantes, chapa color beige; 2 gondolas 4 cuerpos y 4 estantes, chapa color beige; estado se encuentran. Seña 10 %, comisión 10 % dinero efectivo acto subasta, saldo aprobación Informes Juzgado o Martillera. - Inés Dora Oliveri, Martillera Pública. Mart. 1367. 21|5|C|521|23|5

EDICTO. — Caja de Seguro Mutual Ley 1828 cita cinco (5) días beneficiarios Isaias Isegna Paredes para reclamos derechos seguro mutual. - Antonio Eduardo Schillagi Director Gerente Caja de Seguro Mutual. 22|5|C|296|26|5

EDICTO. — Caja de Seguro Mutual Ley 1828, cita cinco (5) días beneficiarios Victor Ceferino o Victor Rojas Jofré, para reclamos derechos seguro mutual. - Antonio Eduardo Schillagi, Director Gerente Caja de Seguro Mutual. 22|5|C|258|26|5

EDICTO. — Juez Quince Civil, cita herederos, acreedores: Efraín Torres, comparendo: Mayo treinta, doce horas. Expte. 37.669. - Rodolfo M. Puebla, Secretario. 22|5|C|260|26|5

EDICTO. — Caja de Seguro Mutual Ley 1828, cita cinco (5) días beneficiarios Felipe Segundo Quiroga Laborda para reclamos derechos seguro mutual. - Antonio Eduardo Schillagi, Director Gerente, Caja de Seguro Mutual. 22|5|C|977|26|5

EDICTO. — Pedro Carrizo, Juez 15º Juzgado Civil hace saber que por autos Nº 37.889, Tribunal a su cargo, tramita Concurso Preventivo Gerardo Raúl Bertona, domiciliado Azcuénaga 160, Luján de Cuyo, Síndico designado Oscar Ramón Gómez. Intimase a los acredores para que formulen pedido de verificación hasta el día 22 de agosto próximo en domicilio sindicatura sito en calle Rivadavia 76. 1º piso, Dto. "D", Cdad. Audiencia para que tenga lugar la junta de acreedores que discutirá y votará propuesta de acuerdo preventivo ha sido fijada para el día 24 de octubre próximo, 8.30 hs. en la Secretaría del Tribunal, con los acreedores que concurran. - Rodolfo M. Puebla, Secretario. 22|5|C|969|26|5

EDICTO DE REMATE. — Banco de Mendoza - Crédito Hipotecario e Inmobiliario, rematará intermedio martillero Sr. Federico Sánchez De La Reta, el siguiente inmueble el día 6 de junio de 1975 a partir de las 9,00 horas en esta Casa Matriz: P. H. Nº 1/16521-300/1-6 % - $ 110.000. Casa habitación ubicada en Rivadavia esquina Villagra - Mza. superficie terreno 171,70 m2. superficie cubierta 81,40 m2. consta de: estar comedor, cocina comedor, baño, lavadero y tres dormitorios - Base $ 120.000. Remate sujeto aprobación Banco Entrega estado de ocupación en que se halle. Mayores informes en este Banco. 19|5|F|61549|2

EDICTO DE NOTIFICACION. — Juez Décimo Quinto Juzgado Civil, cita y emplaza ausente Julio César Canaveri, término seis meses, conforme autos 37.555: "Juárez de Canaveri, Gudena Micaela, ausencia presunción fallecimiento". - Rodolfo M. Puebla - Secretario. 23|5|C|640|23|5

EDICTO. — Caja de Seguro Mutual Ley 1828, cita cinco (5) días beneficiarios Miguel Angel Izuel García, para reclamos seguro mutual. Antonio Eduardo Schillagi, director gerente. 23|5|C|589|27|5

EDICTO. — Juez Décimo Quinto Civil, dictó resolución en autos 37.151, notificando a Hildegard Mohr, de ignorado domicilio, audiencia del 4 de junio próximo, 12 horas, para que concurran a la misma los cónyuges y en dicho acto intenten reconciliación. Fdo. Pedro Barnardo Carrizo, juez. Rodolfo H. Puebla, secretario. 23|5|C|566|3|6|A

EDICTO. — Caja de Seguro Mutual Ley 1828, cita cinco (5) días beneficiarios, María Cristina Zanetti de Palazzo para reclamos derechos seguro mutual. Carlos R. Nanclares, subgerente. 23|5|C|571|27|5

EDICTO. — Juez Tercer Juzgado Civil General Alvear cita y emplaza a herederos y acreedores de Elía Jofré de Zacarías, comparendo 5 de junio próximo a las 11 horas. Alberto de Mattos Marcal, secretario. 23|5|F|62773|4|6|A

EDICTO. — Juez Décimo Juzgado Civil, autos Nº 9617, caratulados "Cirrincione de Scanio Crestencia por Cancelación Hipoteca", hace saber a interesados que si no hubiere oposición dentro de los sesenta días de las última publicación edictal, se procederá a la cancelación de los pagarés hipotecarios suscriptos por la señora Crestencia Cirrincione de Scanio, a favor del señor Jorge Luis Pallucchini, con vencimientos los días 21-7-1969 y 21-7-1970 respectivamente y ambos por la suma de $ 100.000 m/n., garantizados con la hipoteca anotada al número 13.219, fs. 21, Tº 25 I de Hipotecas de Guaymallén y que grava el inmueble inscripto al Nº 17.998, fs. 442, del Tº 105 D, de Guaymallén, Juan Carlos Calderón, secretario. 23|5|C|277|6|6

EDICTO - Juez Décimo Juzgado Civil cita herederos y acreedores Horacio Carrivale o Carribale o Carribali o Carribal, comparendo siete de julio próximo, nueve horas. Expte. 10412. - Juan Carlos Calderón, secretario. 23|5|C|4,6,13,23,6|A

EDICTO — Juez Tercer Juzgado Civil, cita herederos y acredores de Francisco Muszynski, comparendo doce de junio próximo, doce horas. Arnaldo Andrés Frigerio, secretario. 23|4|C|302|23|5-A

EDICTO. — Segundo Juzgado Civil, Tercera Circunscripción, cita herederos y acreedores de Juana María Sánchez de Sánchez, comparendo cuatro de junio once horas. - Esc. Act. Pedro José Messina, Secretario. 9|5|F|59128|23|5 A

EDICTO. — Juez Decimo Primer Juzgado Civil, Expte. 107.784, cita emplaza interesados Sucesión María Elena Rosales audiencia cuatro junio próximo once horas. - Juan Carlos Puebla, secretario. 12|5|C|871|23|5|A

EDICTO. — Segundo Juzgado Civil, Tercera Circunscripción Judicial, cita herederos y acreedores de Mario Jesús Ibaceta, comparendo dos de junio próximo, once horas. - Pedro José Messina, secretario. 13|5|C|926|23|5|A

EDICTO. — Raúl Federico García Saurina, martillero, matrícula 1.468, domiciliado 9 de Julio 1257, décimo piso, esc. 107 ciudad; orden Primer Juzgado Civil, autos Nº 115.533 "Videla del Castillo, Daniel I. c/Amable Vera - Ejec. Hipot.", en los estrados del Juzgado, frente secretaría, planta baja, ala norte Palacio de Justicia, día veintiocho de mayo 1975, hora 10.30, rematará con base $ 18.963.00 (70 % valuación fiscal $ 27.090.00) y en estado que se encuentra, inmueble designado como lote 17, manzana B, con edificio ubicado en Pedro Molina, Guaymallén, Mendoza, calle Manuel A. Sáez 1560/86. Superficie: 330,02 m2. Límites: según título agregado al expediente donde puede consultarse, no aceptándose reclamos posteriores por falta y/o defecto de los mismos. Norte: lote 23. Sur: calle Manuel A. Sáez. Este: lotes 18, 19 y parte del 20. Oeste: lote 16. Midiendo 11 mts. de frente y contrafrente por 30 mts. profundidad. Inscripciones: Registro Propiedad Raíz Nº 20.616, Fs. 693, Tº 95C de Guaymallén, transferido a nombre de Ginés Jorquera Ejea (tercer poseedor) por escritura 130, Fs. 502 del 29-9-1972. Padrón Territorial Nº 19.024. Padrón Municipal Guaymallén 14.532. Obras Sanitarias: localización calle Manuel A. Sáez 1520-22 Guaymallén. Cuenta 49.700. Deudas: Rentas Contribución Directa 1973/75 $ 307,02. Intereses liquidar fecha pago. Año 1975 sujeto a reajuste. Municipalidad: Tasa 1975 sujeta reajuste $ 297,48. Obras Sanitarias: $ 330,20 año 1975 sujeto reajuste. Multas, recargos e intereses fecha pago. Gravámenes: Hipoteca preexistente que se ejecuta, constituida Amable Vera favor Brandoni, Carlos Enrique, pesos 15.000.00; suscribe un documento hipotecario endosado en blanco; Esc. Julio M. Reynoso, esc. 74, fs. 305 del 23/5/1972, anotado padrón hipotecas folio real Guaymallén matrícula 02350/4. Embargo: autos Nº 30.646 "Ortiz, Juan de Dios c/Manuel J. Pulgar y otro Camb." Décimo Sexto Civil pesos 1.900,00. Inscripto al Nº 183, fs. 183, Tº 37 Guaymallén. Embargo: autos 115.533 "Videla del Castillo, Daniel I. c/Amable Vera - Ejec. Hipot." Primer Juzgado Civil. Anotado fs. 38 Tº 1 embargos Guaymallén - Folio Real $ 22.500. Mejoras: Casa habitación, construcción ladrillo armado, antisísmica, techo tejas, pisos granito y baldosas, cielorrasos yeso, carpintería álamo. Dos dormitorios con placares, living comedor, cocina, comedor diario, baño instalado, entrada para autos y patios. Agua corriente y luz. Sin cloacas ni gas natural, ni pavimento. Ocupantes: Sr. Amable Vera y familiares directos carácter comodatarios. Seña: 10 %. Comisión: 3 %. Dinero efectivo acto subasta, saldo aprobación. Notificación: Tercer poseedor Sr. Ginés Jorquera Ejea concurra subasta defender sus derechos. Informes: Juzgado o martillero. 13|5|C|856|23|5|A

EDICTO. — Juez Noveno Civil cita emplaza herederos, acreedores de Pedro Ismael Quiroga comparendo veintiocho mayo próximo nueve horas. Expte. 101504.. Juan Gutiérrez Cassabe - Secretario. 13|5|C|900|23|5|A.

EDICTOS. — Juez 4to. Juzgado Paz, Secret. 7 en expte. nro. 161.417 "Administrador Def. Suc. Sosa de Vargas Ofelia c/Soc. Hnos. García Pontis y Luis L. Assini o sus herederos" por Escrituración, ordena correr traslado a "Sociedad Hermanos García Pontis y Luis L. Assini" o sus herederos, de la demanda, con citación y emplazamiento de diez días para que comparezcan, respondan y ofezcan pruebas, bajo apercibimiento de ley. Firmado: María T. A. de Mattiello - Juez". Secretaría, Marzo 8 de 1975. - Ronal Moyano, Secretario. 15|5|C|199|23|5|A

EDICTO. — Juez Quinto Civil cita y emplaza, herederos y acreedores de Roberto Rosas. Comparendo: Trece Junio 1975 diez horas. Expte. 75463. - María E. Ayora, Secretaria. 15|5|C|360|27|5|A

EDICTO. — Juez Civil Rivadavia cita herederos y acreedores de María Juana Villanueva comparendo cuatro junio próximo once horas. Autos 363. - Francisco D. Simón, Secretario. 16|5|F|60955|26|5|A

EDICTO. — Juez Tercer Juzgado Civil de General Alvear autos Nº 2259, Cazorla Cicones Francisco por Título Supletorio inmueble ubicado Distrito El Comparto, Departamento General Alvear, calle Pública E. entre 7 y 10. 24 has. 9.893,62 m2; inscripta Propiedad Raíz Nº 797 Fs. 265, Tomo 7 General Alvear, cita a la Sociedad Boero Hermanos y Juan Bochetto y todos que consideren derecho inmueble término cuarenta días comparecer a estar a derecho. - Alberto de Mattos Marcal, Secretario. 16|5|F|60966|18|6|A

EDICTO. — Primer Juzgado Civil Tercera Circunscripción Judicial, emplaza a Petrona González o Argüello, para que en el término de diez días de notificada comparezca a los autos Nº 25.150, "Blanco Agapito - Sucesión", bajo apercibimiento de ser representada por un Defensor Oficial. - Pedro Conrado Gianello, Secretario. 16|5|F|61234|23|5|A

EDICTO. — Juez Octavo Juzgado Paz Letrado Ciudad, cita herederos y acreedores comparendo día treinta de mayo, once horas, autos 28.015 Sucesión Teresa Narcisa Gutiérrez de Villegas. Carlos Mozo. Secretario. 19|5|C|985|23|5|A

EDICTO. — Juez Primer Juzgado Civil San Rafael cita herederos y acreedores de Ramón Rueda comparendo cuatro junio próximo doce horas. Autos Nº 71.414. José Yagüe. Secretario. 19|5|F|61544|30|5|A

EDICTO. — Juez Quinto Civil en autos Nº 75.367 "Algaba Justo Eleuterio y otr. c|Nicanor Sosa por escrituración" notifica a Nicanor Sosa o sus herederos, de ignorado domicilio, proveído fs. 69 vta.: "...De la demanda interpuesta traslado a los demandados, con citación y emplazamiento de veinte días para que comparezcan, respondan y constituyan domicilio legal dentro del radio del juzgado, bajo apercibimiento de ley (arts. 21, 74, 75 y 167/168 C.P.C.)". María E. Ayora, Secretaria. 20|5|C|966|28|5|A

EDICTO. — Juez Tercer Juzgado Civil, cita herederos y acreedores de Manuel Prieto y Albertina Adelina Mancini de Prieto, comparendo uno de julio próximo once y treinta horas. - Arnaldo Andrés Frigerio, Secretario. 21|5|C|951|3|6|A

EDICTO. — Juez Segundo Juzgado Civil, en autos Nº 15.295 caratulados "Soto Petronilla del Carmen por sucesión" cita herederos y acreedores audiencia diez y siete junio diez horas, bajo apercibimiento de ley. - Héctor Dick Ulloa, Secretario. 21|5|F|62240|30|5|A

EDICTO. — Juez Noveno Civil cita emplaza herederos acreedores de Domingo Lo Vecchio comparendo seis junio próximo nueve horas. Expte. 101940. - Luis A. Benvenuto, Secretario. 21|5|C|490|3|6|A

EDICTO. — Juez Primer Juzgado Civil cita y emplaza herederos y acreedores de Victorio Germánico Gerardi comparendo seis de junio próximo diez horas. - Expte. Nº 117.949. - Luis A. Benvenuto, Secretario. 21|5|C|600|3|6|A

LICITACIONES

GOBIERNO de la INTERVENCION FEDERAL en MENDOZA

Ministerio de Obras y Servicios Públicos

Departamento General de Irrigación

PLAN TRIENAL

LLAMADO A LICITACION PUBLICA

Obra: "REPARACION Y RECONSTRUCCION DE SOLERAS DEL GRAN COLECTOR CANAL CACIQUE GUAYMALLEN - BRASIL A DIQUE ALGARROBAL (Parcial) RIO MENDOZA

PRESUPUESTO OFICIAL ..... $ 7.084.290,00

FECHA DE LICITACION: 30 de Mayo de 1975.

APERTURA DE PROPUESTAS: 10.00 horas.

La documentación puede consultarse y adquirirse en el Departamento General de Irrigación, Barcala y Avda. España, Mendoza, donde se realizará el acto licitatorio.

PRECIO DE LA CARPETA ..... $ 500,00

22|5|F|62466|23|5

GOBIERNO DE SAN LUIS

Ministerio de Economía

Subsecretaría de Turismo, Industria y Minería

DIRECCION GENERAL de TURISMO

En cumplimiento del PLAN TRIENAL 1974 - 1977, la Dirección General de Turismo llama a licitación pública para la construcción de una "Hostería Tipo en la localidad de Papagayos", departamento Chacabuco, provincia de San Luis.

Fecha de apertura de ofertas: 30 de junio de 1975 a las 10.30 horas.

Lugar de apertura de ofertas: Dirección General de Turismo de San Luis, San Martín 741, San Luis.

Presupuesto oficial: ($ 5.000.000,00). Pesos cinco millones.

Información: Departamento Técnico de la Dirección General de Turismo, Galería Sananes, local Nº 5, días hábiles de 9 a 13 horas.

Venta de pliegos: Departamento Contable de la Dirección General de Turismo, Galería Sananes, local Nº 7, desde el día 20 de mayo de 1975, días hábiles de 9 a 13 horas. 21|5|F|42247|30|5|A

MINISTERIO DE ECONOMIA
Corporación Empresas Nacionales
YACIMIENTOS PETROLIFEROS FISCALES
Administración Mendoza

LICITACION PUBLICA AM. Nº 1.180

Montaje de 2 (dos) galpones sobre plataforma elevada de hormigón con destino a almacenes, Malargüe.

Apertura: Día 9 de junio de 1975 a las 11 horas, en calle Salta 672, Godoy Cruz, Mendoza.

Valor del pliego: $ 200. 15|5|F|11762|26|5-D

MINISTERIO DE ECONOMIA
Corporación Empresas Nacionales
YACIMIENTOS PETROLIFEROS FISCALES
Administración Mendoza

LICITACION PUBLICA AM Nº 1.182

Transporte en ómnibus personal "Turno" área Vizcacheras - Administración Mendoza.

Apertura: Día 9 de junio de 1975 a las 12 horas, en calle Salta 672, Godoy Cruz, Mendoza.

Valor del pliego: $ 100,00. 16|5|F|11797|26|5|D

MINISTERIO DE ECONOMIA
CORPORACION EMPRESAS NACIONALES
YACIMIENTOS PETROLIFEROS FISCALES
ADMINISTRACION MENDOZA

LICITACION PUBLICA AM Nº 1.179

MONTAJE Y DESMONTAJE DE REDES ELECTRICAS EN AREAS DE LA ADMINISTRACION MENDOZA.

APERTURA: Día 6 de Junio de 1975, a las 11 horas, en calle Salta 672 - Godoy Cruz - Mza.

VALOR DEL PLIEGO: $ 100,00. 14|5|F|60411|24|5

MINISTERIO DE ECONOMIA
CORPORACION DE EMPRESAS NACIONALES

YACIMIENTOS CARBONIFEROS FISCALES

Llámase a

Licitación Pública Nº 47/75

Para la perforación de pozos verticales en el yacimiento de esquistos bituminosos de Rincón Blanco, Provincia de San Juan, por un total aproximado a los 3.000 m. Presupuesto Oficial: $ 7.500.000. Garantía por validez de oferta: $ 75.000. Valor de la carpeta: $ 100,00. Informes y pliegos en Avda. Roque S. Peña 1190, Capital Federal, de 14 a 17 horas. Apertura de las propuestas: 30 de junio de 1975, a las 16 horas. 23|5|F|62807|31|5

BANCO DE MENDOZA

LICITACION Nº 41/75 - 64

ADQUISICION 35 MEDALLAS DE ORO

Llámase a LICITACION para la provisión de 35 medallas de oro 18 kilates 750 gramos estampadas con cuño que el Banco proveerá a tal efecto, con leyenda grabada a buril y nombres fondeados en esmalte azul, cada una con su correspondiente estuche

APERTURA: 12 de Junio de 1975, a las 10.30 horas.

PLIEGOS E INFORMES: Departamento de Compras y Licitaciones - Gutiérrez 51 (Subsuelo) - MENDOZA 22|5|F|62505|24|5

GOBIERNO DE SAN LUIS

MINISTERIO DE ECONOMIA

Subsecretaría de Turismo - Industria y Minería

Dirección General de Turismo

En cumplimiento del PLAN TRIENAL 1974/1977, la Dirección General de Turismo llama a LICITACION PUBLICA para: "Ampliación Hostería Termal San Gerónimo" - Departamento Capital - Pcia. de San Luis.

Fecha de apertura de ofertas: 10 de junio de 1975, a las 10 horas.

Lugar de apertura de ofertas: Dirección General de Turismo de San Luis, San Martín 741, San Luis.

Presupuesto oficial: ($ 3.310.000,00) TRES MILLONES TRESCIENTOS DIEZ MIL.

Información: Departamento Técnico de la Dirección General de Turismo. Galería Sananes. Local Nº 5. Días hábiles de 9 a 13 horas.

Venta de pliegos: Departamento Contable de la Dirección General de Turismo, Galería Sananes. Local Nº 7, desde el día 16 de mayo de 1975. Días hábiles de 9 a 13 horas. 15|5|F|60660|23|5|A

BODEGAS Y VIÑEDOS GIOL E.E.I.C.

LICITACION PUBLICA Nº 071/75 - M.

COMUNICADO DE PRORROGA FECHA DE APERTURA

Se comunica a todos los interesados que la Licitación Pública de referencia que trata la Adquisición de **Etiquetas Varios Tipos**, se prorroga para **Hoy 23 de Mayo de 1975**, a las 14 horas.

Queda reservado el derecho de aceptar o rechazar, total o parcialmente las ofertas recibidas.

LA EMPRESA

23|5|F|62340|23|5

MENDOZA
DIRECCION PROVINCIAL DE ENERGIA

Gobierno de la Intervención Federal en la Provincia de Mendoza

MINISTERIO DE OBRAS Y SERVICIOS PUBLICOS
DIRECCION PROVINCIAL DE ENERGIA

Llámase a Licitación Pública para la adjudicación y contratación de los trabajos necesarios de la obra: "ELECTRIFICACION - PERFORACION POZO SEMISURGENTE EN TERRENO MUNICIPAL DE SAN CARLOS" - MENDOZA.

EXPEDIENTE: OS-M-640/73.

PRESUPUESTO OFICIAL ..... $ 61.790,00

PRECIO DE LA DOCUMENTACION: $ 50,00

La apertura de las propuestas tendrá lugar el día 13 de junio de 1975, a las 9 horas, en la sede de la DIRECCION PROVINCIAL DE ENERGIA - DEPARTAMENTO OBRAS ELECTRICAS, sita en Palacio de Gobierno - Cuerpo Central - Suelo, Mendoza, donde se podrá adquirir y consultar la documentación. 22|5|F|62722|23|5

Municipalidad de San Rafael

LICITACION PUBLICA

Llámase a LICITACION PUBLICA para el día 10 de Junio de 1975, a las 11 horas, para contratar la provisión de los materiales destinados a la construcción de la cubierta y estructura de sostén de la misma, de la Estación Terminal de Omnibus de Villa Atuel.

El pliego de condiciones y especificaciones técnicas, se encuentran a disposición de los interesados en Oficina de Adquisiciones, en horario de oficina, siendo el valor del mismo de $ 50,00 (Cincuenta Pesos).

Expte. 170-M-75 - Resolución Nº 55-50-PH/75. 22|5|F|62510|24|5

MINISTERIO DE ECONOMIA
Corporación Empresas Nacionales
YACIMIENTOS PETROLIFEROS FISCALES
Administración Mendoza

LICITACION PUBLICA AM Nº 1.181

Trans

CORREO ARGENTINO Mendoza
Concesión Nº 47/Dto. 8º
Tarifa Reducida
Concesión Nº 228
Franqueo a Pagar

LOS ANDES

MENDOZA — Viernes 23 de Mayo de 1975 — Año XCIII — Núm. 30.937

Novedades del fútbol

Reaparecen Legrotaglie y Lugo. Debuta Del Valle

Rescisiones en Godoy Cruz

De muy buena fuente se supo en la víspera que el club Godoy Cruz, tras una reunión que sus directivos mantuvieron el miércoles a la noche, resolvió rescindir el contrato con los jugadores Ramaciotti, Abraham y Cortijo. A los dos primeros tal decisión se les comunicó ese mismo día miércoles a la noche, no así al sanjuanino Cortijo que se encuentra fuera de la provincia en razón de que cumple con el servicio militar en la vecina provincia. Un alto dirigente de la institución, consultado al respecto, confirmó esa versión y dijo que la rescisión se producía en términos amistosos, porque ése era el deseo del club y de los futbolistas. En este caso de Ramaciotti y Abraham por la ausencia de Cortijo.

Mosconi como titular

Otra novedad "Albirroja", que se agrega a la que brindamos en nuestra edición de la víspera. Se trata de la confirmación como titular de Osvaldo Mosconi, quien frente al Deportivo Maipú saldrá con el número cinco al campo de juego. Así lo confirmó en la víspera el técnico Jorge Julio, quien dialogó con LOS ANDES. Señaló Julio que Mosconi le demostró en pocos minutos ante Gutiérrez, que está para ser titular en el medio campo "Albirrojo".

Vicente Tadeo Lugo. Frente a los "Granates" se producirá su reaparición en el ataque de Independiente Rivadavia. Lo hará como puntero izquierdo, en remplazo de Eusebio Ibáñez.

Francisco Leónidas Nicolás del Valle, que el domingo hará su presentación oficial con los colores del "Lobo" del parque. Ya se solucionó el problema que le impedía jugar.

Más novedades "Albirrojas"

Seguimos con Atlético San Martín. Ahora para señalar que se confirmó la reaparición de Rolando Jorge Gramari. No así la de Gregorio Domingo Dubrowszczyck, que en la práctica de la víspera se resintió de una anterior dolencia. Ayer el popular "Ruso" sintió dificultades al apoyar su pierna derecha y por esa razón, con muy buen criterio, el técnico dispuso no arriesgarlo. Otro ausente será Miguel Angel Astrada, con una lesión en una rodilla, al que se le aconsejó reposo por una semana. Así formará San Martín: Tamagnoni; Chacón, J. C. Pereyra, Zuvialde y Gramari; Tello, Mosconi y Márquez; Fachetti, Guzmán y Monárdez.

Hollman, descartado

Ya quedó descartado Miguel Angel Hollman, que mañana sábado no podrá integrar la formación de Boca Juniors frente a Andes Talleres. No se recuperó totalmente de la lesión que sufrió ante Huracán Las Heras y por esa causa descansará el domingo. En su puesto podría jugar Carpio o en su defecto el juvenil Rubén Garro, de las inferiores. Ya están confirmados Pavón y Negrete, recuperados de dolencias sin gravedad. También podría jugar Donato, algo resentido por un golpe. Finalmente, reaparece Mario Salvador Rodríguez. El técnico Sará confirmará hoy el equipo.

Argentino sin cambios

Frente a Godoy Cruz, el domingo, no presentará cambios Atlético Argentino. Como número nueve continuará Andrés Angel Molina, que ocupó ese puesto frente a Luján. En consecuencia Milton Levalle sigue en el banco. La novedad es que Rodolfo Antulio Domínguez, muy posiblemente, también ingresaría en el banco. Ya está en óptimo estado físico en virtud de que trabajó con intensidad en las dos últimas semanas.

Orrego de tres

Para completar la información brindada en los últimos días sobre Andes Talleres, digamos que con el número tres jugará mañana Orrego. No está debidamente recuperado Pericole y no se lo quiere exponer. El equipo: Gavasci; Oscar Gómez, Mulet, Cattáneo y Orrego; Cruz, Ibarra y Santana; Quiroga, Aníbal Déiber y López.

Reaparece Víctor Legrotaglie

En Gimnasia y Esgrima se producirá el domingo la reaparición de Víctor Antonio Legrotaglie que tras su viaje a Buenos Aires, por razones exclusivamente particulares, trabajó con toda intensidad durante la semana. Volverá entonces a la formación superior. Hay otros cambios en el "Lobo", adelantados por el técnico Hardan Curi. Uno de ellos la inclusión de Oscar Enrique Haack como primer marcador central. Una nueva función para el popular "Ruso", al que le sobra calidad para jugar en cualquier puesto. Ya lo demostró frente a Independiente cuando jugó de volante central. Ahora vuelve a la defensa, y en el lugar indicado. Además la confirmacion de Walter Martín como titular. Finalmente el debut de Francisco Leonidas Nicolás Del Valle, como puntero derecho. El señor Samuel Kolton, que regresaba anoche de Buenos Aires, adelantó telefónicamente que viajaba con todos los papeles en regla y con el pase del jugador En consecuencia Del Valle hará el domingo su presentación en Gimnasia.

El equipo ya está confirmado y surgió de una intensa práctica de fútbol que hubo en la víspera, que se prolongó por espacio de una hora y cuarenta minutos, sin descanso. Será el siguiente: Reggi; Badía, Haack, Vicino, y Juan de Dios González; Martín, Ibáñez y Legrotaglie; Del Valle, Genolet y Salguero. Una idea de lo riguroso del entrenamiento lo da el hecho de que en el equipo suplente de ayer actuaron: Ciro Lucero, Mesa, Guayama (tiene un partido de suspensión), Benítez, Magallanes, Becerra, Fernández, Miranda y Letanú, que ya se reintegró a las prácticas y al que le queda un partido de suspensión.

Lugo en los "Azules"

En los "Azules" del parque, que el domingo juegan en su cancha con Luján, se producirá la reaparición de Vicente Tadeo Lugo, recuperado de una lesión que le impidió actuar en los últimos compromisos de su equipo. Lo hará como puntero izquierdo, en remplazo de Eusebio Ibáñez. El otro cambio, obligado, es el de Piña por Chavero. Este último llegó al límite de las cuatro amonestaciones y tiene que descansar este fin de semana. El equipo: Cabaleiro; Mémoli, Vergara, Sartirana y Piña; Dante Garro, Bazán y Velázquez; Palavecino, Oros y Lugo.

Berríos de volante central

Otro cambio táctico del "Mago" Ortiz, el D.T. del "Expreso". En este caso, obligado por las circunstancias, por la suspensión que pesa sobre Germán Pereyra. Para remplazarlo, como volante central, jugará Guillermo Alfredo Berríos en el partido del domingo en San José con Argentino. Otra variante está en el ataque, ya que debutaría un elemento de la cuarta, Giarrizo, como número nueve. La confirmación del equipo se tendrá esta tarde.

Automovilismo en Rivadavia: inscripciones

RIVADAVIA. — Hoy a las 20 y mañana a las 19 en FRAD 8, 9 de Julio 1189 y en Aristóbulo del Valle 49, de esta ciudad, respectivamente, serán clausuradas las inscripciones para la competencia automovilística que se disputará el domingo en el autódromo "Ciudad de Rivadavia" con varias pruebas, entre ellas TC., por el cuyano zonal. Mañana habrá ensayos, etc. de 13 a 16.

Hoy, en Mitre 1771

Juan Vedia vs. Ordóñez y Enrique Agüero vs. Lira

En el estadio de la Asociación Mendocina de Box, habrá esta noche una interesante doble programación entre pugilistas profesionales. La velada boxística comenzará a las 21.45, cuando combatan por el torneo mendocino de aficionados, los gallos Esteban Bustos (Gutiérrez) vs. Ramón Vera (Guaymallén); los plumas Luis Baigorria (Rodeo del Medio) vs. Víctor Tapia (Villa del Parque); y en medio mediano, Héctor Torres (Nicolino Locche) vs. Jaime Escajadilla (Luis Angel Firpo).

Posteriormente, en la primera pelea de fondo, el mendocino Enrique Aguero enfrentará al chileno Juan Ordóñez.

El boxeador visitante, está con 13 triunfos y una derrota en su campaña profesional después de catorce peleas. Ordoñez es un boxeador que en Chile le reconocen sus buenas condiciones de boxeador, ya que es rápido en sus desplazamientos y un fuerte pegador. El rudo peleador chileno, nació en Santiago el 24 de setiembre de 1948, se inició en el club Cultural México a los 20 años y durante 2 años actuó como amateur, realizando una intensa y exitosa campaña. En el profesionalismo, hizo su presentación el 22 de marzo de 1974 contra Juan Carrasco y venció por nocaut técnico en el cuarto round. Sus últimas peleas las realizó en el estadio Caupolicán. A Germán Pardo le ganó por puntos y el 5 de abril último a Héctor Molina, también por puntos. Molina está ubicado primero en el escalafón chileno.

Finalmente, Juan Vedia combatirá con el uruguayo Manuel Lira. En esta pelea, Vedia tendrá por adversario a un boxeador que ha combatido en 25 oportunidades, con 20 triunfos y cinco derrotas. Manuel Lira se trata de un hombre que gusta de la pelea franca, es valiente, tiene pegada y goza en estos momentos de una buena preparación física.

Lira nació en Montevideo el 18 de agosto de 1951 y se inició en el profesionalismo en 1972, debutando con Eduardo de los Ríos y venció por puntos. Según su propia manifestación, es más boxeador que peleador. Dijo adaptarse rápido al adversario.

Tanto Aguero como Vedia, tendrán difíciles rivales, ya que se respeta la calidad de los visitantes. El festival puede alcanzar jerarquía, ya que los preliminares están a cargo de boxeadores con buenos antecedentes.

Enrique Agüero, quien se mostró conforme de enfrentar a Ordóñez, a quien considera un púgil de primera fila en Chile.

Un hombre que es promesa de pelea franca: Juan Vedia, el mendocino que enfrentará hoy al uruguayo Manuel Lira.

Precio de las entradas

Para esta noche regirán los siguientes precios de localidades: ring side, 80 pesos; palco. 60 pesos; platea, 50 pesos; popular 15 pesos; damas, niños y conscriptos. 10 pesos.

Rival para Ortiz

El promotor Leonardo Paludi informó que hoy, a las 12.30, por vía aérea arribará a Mendoza el pugilista brasileño José Gomes, rival de Mario Ortiz el 30 de este mes. La pelea con Ramón González fue aplazada entonces para el 13 del mes próximo.

Con fútbol en busca de un feliz domingo

Felizmente parece que la sangre no llegara al río. Las versiones sobre un posible paro de los árbitros de la Liga Mendocina, previsto para esta semana y de las cuales dimos cuenta ayer, cobraron menos vigencia en la noche de la víspera. Según fuentes fidedignas, vinculadas a la Mutual de Arbitros, esa era la inicial pero posteriormente varió la situación a raíz de algunas gestiones que se concretaron y fundamentalmente "por el decidido apoyo que se ha brindado a la actuación de los referees en el seno del Consejo de Arbitros y en el Consejo de la Liga, demostrándoles confianza en su idoneidad y honestidad".

"En virtud de ello —trascendió— y en mérito a no entorpecer el normal desarrollo del campeonato no se concretó el paro que un importante grupo de socios de la Mutual pensaba propiciar en una asamblea".

Por suerte entonces, al parecer, la situación no tomará otras derivaciones y habrá fútbol oficial este fin de semana, de acuerdo al desglose previsto.

Cabe sólo esperar que reine la cordura y que todos los campos de juego constituyan una verdadera fiesta deportiva, coincidente con la celebración de la fecha patria; máxime, en un momento en que todas las hinchadas están demostrando una saludable tendencia para que así sea. Un elogiable ejemplo lo representan "Los Leones del Este", quienes han encontrado no menos destacables seguidores en "Los Caudillos del Parque", "Los Gauchos Azulgranas", "Los Lobos", etc. y para que esto suceda deben colaborar todos más allá del triunfo o la derrota.

Guía deportiva

Andinismo

El Club Andinista de Mendoza efectuará en su sede de calle Pardo y Rubén Lemos, hoy a las 21, un audiovisual sobre la "Exploración y ascensiones en las nacientes de Río Turbio, Chubut, Paralelo 42".

Actuará de relator el señor Sigfrido Rubulis.

Torneos "Evita" y "Hombre Nuevo"

La municipalidad de la Capital informó que los delegados y participantes de los campeonatos infantiles "Evita" y juveniles "Hombre Nuevo", deberán presentar a la brevedad las planillas de inscripción cumplimentadas con los requisitos solicitados.

El horario a tal efecto es de 8 a 12.30 y de 14 a 20, en el segundo piso del Palacio Municipal.

Fútbol

Continuará mañana el torneo interhospitalario organizado por la Asociación de Trabajadores de la Sanidad Argentina. El detalle es el siguiente: en cancha del Hospital El Sauce, a las 15, Lagomaggiore vs. Hospital Civit "A"; a las 17, M.E.O.P. "A" vs. Hospital Pereyra; en el Hospital Lencinas, a las 15, Lencinas vs. Taller Mecánico; a las 17, Conservación vs. Departamento Transfusión.

Hóckey sobre patines

Entre mañana y el domingo se llevará a cabo un torneo cuadrangular con los seleccionados juveniles "A" y "B" de las Federaciones Mendocinas de Patín y Sanjuanina de Patín.

Con ese motivo se han suspendido los encuentros de este fin de semana correspondientes al campeonato "Preparación".

Independiente celebrará la fecha patria

Independiente Rivadavia celebrará mañana, a las 13, en la ciudad deportiva, la fecha patria con una reunión que concluirá en un almuerzo de camaradería.

Solución de las palabras cruzadas

B	R	A	S	A			E	S	P	I	A	
R		R		D	A		E	R		L		C
O	R	O	P	E	L		S	A	N	A	D	O
T	I	M	O	N		C		R	E	Z	O	S
A	M	A	S		T	A	S		M	A	N	A
R		S		M	O	V	E	R		S		R
			C	A	N	I	N	O	S			
H		M		R	A	L	O	S		C		P
U	T	I	L		R	A	S		S	O	L	O
M	O	L	E	R		R		S	O	M	O	S
E	N	A	N	O	S		G	O	L	E	T	A
R		N		T	E		A	L		T		D
O	B	O	L	O				A	N	A	T	A

Farmacias de turno en la región de Cuyo

PROVINCIA DE MENDOZA

Capital. — Hasta las 24: "Chile", Las Heras 501, Tel. 214223 y 214119; "Uspallata", Jorge A. Calle 704, Tel. 256480. Toda la noche: "San Martín", San Martín 677, Tel. 291547; "Herrera", Juan B. Justo 255, Tel. 255448; "Buenos Aires", San Martín 2802, Tel. 214438.

Policlínico Fleming. Teléfonos: 241810 y 245792.
Hospital Central. Teléfonos: 240063 y 245287.
Hospital Emilio Civit. Teléfonos: 250000 y 216320.
Hospital Ferroviario. Teléfono: 252600.
Hospital El Carmen. Teléfonos: 220279 y 220803.
Servicio sacerdotal nocturno. De 21.30 a 6.30. Tel. 255654.
Comando Radioeléctrico de la Policía. Teléfono: 244444.
División Bomberos. Teléfono: 244888.

Godoy Cruz. — Hasta las 24: "San Vicente", Rivadavia esquina Belgrano, Tel. 220170; "Lucena", Francia 809, Tel. 225875; "Trapiche", Italia 1700, Barrio Trapiche, Tel. 226193. Toda la noche: "La Merced", Malvinas Argentinas y 20 de Junio, Tel. 221437; "San Antonio", Rivadavia 1703, Tel. 220470; "Beltrán", Beltrán 1684, Tel. 247755.
Las Heras. — Hasta las 24: "San Luis", San Miguel 1420, Tel. 251009. Toda la noche: "Falucho", San Martín 1702, Tel. 217077.
Guaymallén. — Hasta las 24: "Samaritana", Berutti 241, Dorrego; "Italo Argentina", Alberdi 430, Tel. 257717. Toda la noche: "Lilian", Dorrego 435, Tel. 290996; "Nueva Ciudad", Videla Correas 199, San José; "Pedro Molina", Pedro Molina 311, Tel. 256021; "Sarmiento", Libertad 713, Tel. 261802; "Rodeo", Carril Nacional 6699, Rodeo de la Cruz, Tel. 17.
San Martín. — Hasta las 24: "Del Carmen", 9 de Julio 475, Tel. 21096. Toda la noche: "Del Siglo", Alem 133, Tel. 21405.
Luján de Cuyo. — Toda la noche: "Cacciavillani", San Martín 658, Tel. 980824.
Maipú. — Toda la noche: "Maipú", San Martín 248, Tel. 972614.
General Gutiérrez. — Hasta las 24: "Estación", 6 de Setiembre y Maza, Tel. 972025. Toda la noche: "El Globo", Ozamis 501, Tel. 972207.
Junín. — Toda la noche: "Del Carmen", Mitre 256, Tel. 33.
Rivadavia. — Toda la noche: "Digna", San Isidro 820, Tel. 42124.
La Paz. — Toda la noche: "Cuesta", Sarmiento y San Martín, Tel. 21.
Tunuyán. — Toda la noche: "Española", San Martín 1800, Tel. 144.
Tupungato. — Toda la noche: "San José", Belgrano 598, Tel. 4.
La Consulta. — Toda la noche: "La Consulta", San Martín 568, Tel. 1.
Villa Atuel. — Toda la noche: "Tonn".
San Rafael. — Toda la noche: "Abbona", Avenida Mitre 202, Tel. 21238; "San Juan", 25 de Mayo 101, Tel. 22491.
General Alvear. — Toda la noche: "Terminal", Chapeaurrouge 85, Tel. 2160.
Malargüe. — Toda la noche: "San Antonio", San Martín 530, Tel. 47.

PROVINCIA DE SAN JUAN

Capital. — Hasta las 24: "González", Bartolomé Mitre 136, Oeste, Tel. 23043; "Montenegro", San Martín 3561, Oeste, Tel. 23562; "Del Sur", Mendoza 702, Villa Fleury, Tel. 27435; "Corona", Mendoza 498, Norte, Tel. 22196; "Modelo", Mendoza 605, Sur, Tel. 23410. Toda la noche: "Santa María", Victoria 301, Rawson; "Patín", Rivadavia 89, Oeste, Tel. 23587; "Universal", Avenida Rawson 475, Sur, Tel. 27408; "Rosello", Abraham Tapia 475, Sur, Tel. 29262.
Pocito. — Toda la noche: "De Luján", Ingeniero M. Zalazar s/n., Tel. 69.
Caucete. — Toda la noche: "López", Diagonal Sarmiento 898, Tel. 61070.
25 de Mayo. — Toda la noche: "Balmaceda".
Media Agua. — Toda la noche: "Media Agua".
Jáchal. — Toda la noche: "Del Pueblo".
Albardón. — Toda la noche: "Luna".

PROVINCIA DE SAN LUIS

Capital. — Toda la noche: "El Indio", Rivadavia 900, Tel. 2121; "Cuyo", San Martín 516, Tel. 3833; "San Eduardo", Sucre y Miramar, Tel. 2921.
Ciudad de Mercedes. — Toda la noche: "Ortiz", General Paz y Pringles, Tel. 1581; "Ferrer", Balcarce y Pescadores, Tel. 1082; "Avenida", Avenida Mitre 1400, Tel. 1730; "Díaz", Juan B. Justo 481, Tel. 2287.

GOLF
torneo abierto
36 hoyos medal play
premio
90 aniversario
ciceri y ruffa
24 y 25 de mayo
90 años en el tiempo
1885 - 1975
links del
golf club andino
(parque Gral. san martín)
auspicia
Ciceri y Ruffa

MESA ESCANDINAVA
EN POLIESTER C/6 SILLAS
Precio ctdo. . $ 2.970,00
Precio finc. $ 4.498,80
Costo financ. $ 1.528,80
15 cuotas de $ 299,92
Tasa de interés directo mensual 3,5%
$ 299,92

APARADOR DE COCINA EN NEROLITE MOD. F130
Precio contado .. $ 1.850,00
Precio financiado $ 2.516,04
Costo financiero .. $ 666,04
12 cuotas de ..... $ 209,67
Tasa de interés directo mensual 3,5 %
$ 209,67

MUEBLES
Ofertas Extraordinarias
COMODOS
CREDITOS
SIN ANTICIPO

JUEGO DE LIVING 3 CUERPOS SIMIL CUERO
Precio contado .. $ 3.997,00
Precio financiado $ 5.200,00
Costo financiero .. $ 1.203,00
10 cuotas de .... $ 520,00
Tasa de interés directo mensual 3 %
$ 520

JUEGO DE DORMITORIO AMERICANO CON ROPERO
Precio contado .. $ 8.500,00
Precio financiado $ 12.962,50
Costo financiado . $ 4.462,50
15 cuotas de ... $ 864,20
Tasa de interés directo mensual .. 3 %
$ 864.20

CAMA 1 PLAZA, CON ELASTICO, COLCHON Y ALMOHADA
Precio contado ... $ 1.800,00
Precio financiado . $ 2.340,00
Costo financiero .. $ 540,00
10 cuotas de .... $ 234,00
Tasa de interés directo mensual ..... 3 %
$ 234

SERVICIO MECANICO SPICCIALIZADO DOMICILIO
REIG S.A.
La casa mas popular de Mendoza
JOSE VICENTE ZAPATA 265

23|5|F|62816|23

5ª COMPETENCIA DE DESTREZA en el MANEJO DEL TRACTOR
Domingo 25 de Mayo - 11 horas
CANCHA CLUB EL CHILCAL
EL CHILCAL - LAVALLE
INSCRIBASE Escuela Nac. 129
Numerosos Premios
Entrada Libre
Auspicia STABIO s.a.i.c.

23|5|F|62849|24.5